על המשמר
יום ד', 22.2.1995, כ"ב באדר א' תשנ"ה ■ שנה 52, גליון 15711 ■ 2.90 ש"ח

מבצע!!!
קיפוח עד שלא יכול
הלוח הירוק
לוח מחוקי הדפוס המקומם בפלושה עתונים
"קול העם" • "קול לאומי" • "על המשמר"
"קול העיר" • "קול הכפר"
לפרטי לתקנון המבצע
03-6388508-581

פרסם מודעת דרושים
ב"חדף הירוק" - יום ג'
וחקבל- בחינם
מודעה נוספת
ב"על המשמר"-יום ו'
ולהיפך
03-6388508-581

כל העובדים במשק יקבלו תוספת יוקר בשיעור של 2.6% במשכורת פברואר

הסכם על כך נחתם אתמול בין ההסתדרות לבין לשכת התיאום של האירגונים הכלכליים □ התוספת היא עד לתיקרה של ששת אלפים ש"ח ושיעורה המירבי בדובה זו הוא ב-160 ש"ח □ שרת העבודה בצוני הרחבה החילה את תשלום תוספת היוקר על כלל העובדים – מאורגנים ושאינם מאורגנים □ כן תתמנו הצדדים על מסמך הבנה באשר לטיפול בסכסוכי עבודה □ לדברי עמיר פרץ צפויה התמקחות קשה על הסכם תוספת־היוקר בשנים הבאות

□ אבשלום קווה

כל העובדים במשק, מאורגנים ושאינם מאורגנים בהסתדרות, יקבלו במשכורת ורוש סבראר, המשולמת בתחילת מרס, תוספת יוקר בשיעור של 2.65 אחוזים.

הסכם בעניין זה נחתם אתמול אחר־הצהרים בטקס צנוע בבנין התעשיינים בתל־אביב. על ההסכם חתמו ירלי האגף לאיגוד מקצועי, עמיר פרץ וירלי ועדת העבודה של לשכת התיאום של האירגונים הכלכליים דרהין טמיר. שרת העבודה והרווחה אורה נמיר חתמה לאחר מכן על צווי הרחבה המסדירים את תשלום הוספות על העובדים הכלתי מאורגנים. התוספת היא עד לתקרת

המשך בעמוד 6

מעט מדי - אומרים במשק על הורדת הריבית ב-0.7%

□ אבשלום קווה

ראשי לשכת התיאום של האירגונים הכלכליים תקפו אתמול את מלאת בנין בנק ישראל, פרופ' יעקב פרנקל, להוריד את הריבית ב-0.7 אחוז נלבה. מהלכות תנגיר ראה בעמוד 46.

ראש התעשיינים רן פרופס, אשר תבע קודם לכן כי הריבית תופחת לשעה ב-2 אחוזים, קבע כי אין בהחיד של 0.7% כדי ליצור שינוי של ממש במצב המשק. נשיא איגוד לשכות הסחר, רן גילדמן, הגיב באומרו כי הפחתת הריבית היא מעטה מי־ומדיך לקודת שלא מאותרת מרי. ירלי האגף לאיגוד מקצועי בהסתדרות, עמיר פרץ, והמשמש מ"מ ירלי הסתדרות היום ומנון הנועשה בארגות הבריאות, אמר כי בעד זה יפחתו את אלוקי הקיים על השכירים ויקל במקצת את הנטל.

המשך בעמוד 6

יש הסכם – ירלי האגף לאיגוד מקצועי עמיר פרץ וירלי ועדת העבודה של האירגונים הכלכליים, דורון שור, חתומים על הסכם תוספת היוקר. צילום: תוקן גרוינקו / ישראל סאן

הכתב הגרמני: איני יודע בוודאות כי רון ארד בחיים

ערק ודבין, אישרו אתמול כי ישראל מהלה מגעים עם איתן בחיוון גרמני, אולם אמרו כי "אין לישראל כל מידע חדש אודות חמוש השבוי רון ארד"

□ מקבוות הידיעות, אתן קליין, דמי שני, כתב העיתון הגרמני "פרנקפורטר אלגמיינה צייטונג", שכתב בגיליון יום שלישי של עיתונו, כי ישראל ואיראן מנהלות משא ומתן על גורלו של הנוטש רון ארד, אמר אתמול בשיחה טלפון עם כתב מקומון הידיעות המישראלית, כי לא ידוע לו בהתאמה אם רון ארד בחיים. בשיחה אמר עוד הכתב, אתן אלפשטוה כי

המשך בעמוד 6

20
הגזבי לשעבר
המשטרה חוקרת לאן נעלמו 600 אלף ש"ח מכספי ההסתדרות

18
גביע הקזינו למכבי ת"א
ניצחה 112 את מכבי ת"א, משחר ניצחון של רן בן שמעון

17
רמתעה לא מחזיעה
דיצה רמתון, קיבל מרים. המשר הקרוב עוד בדעים, בסיני צפוי

17
שש ממלגות ודגה אחת
ד"ר אישטיון ציטרא, שעדיר הגנטיה בישראל: אחדה גדולה

חיק הפנים לבדעם: חיק הדתות לשטרית

תם משבר החיקים בין מרצ לעבודה

הודעת ראש־הממשלה בבוקר על המיניים גרמה למתיחות בין שתי המפלגות □ בפגישת רבין־שריד יושבה המחלוקת □ גורמים במרצ תהו על שריד שמיהר להכריז כי המשבר תם בלי להתייעץ עם הסיעה

□ יהודה צור

אמש הודיע השר שריד בתום פגישה שנמשכה בשעה עם ראש־הממשלה שסבחיתנו חמה המתיחות שפרצה בין מרצ לעבודה בעקבות פיטוים של השרים ברעם ושטרית לתיקי הפנים והרווחה. שריד אמר שיוסף לשכנע עכשיו את חברו לסיעה לאמץ עמדה דומה וראה גם עמוד 5.

בעקבות החלטת רבין למנות את השר עזרי ברעם באורח זמני בשר הפנים ואת השר שטרית לתיק הרווחה פרץ משבר חמור בעקבות הבריאה שריד שסיעתו תטיל וטו על החלטת רבין ואף תצביע נגדה בכנסת.

סיעת מרצ התחלקה לשניים בעניין זה כאשר חשרה אלוני מתנגדת בתוקף לשבור את הכלים המדיניים בחודדיה בגלל הסגיעה שריד שרצה את תיק הפנים.

ראש הממשלה פנה ביומתו לשריד להיפגש עימו ובתום פגישה שנמשכה בארבע עניים למעלה משעה הגיו הפגיים לפיתונגים. שריד אמר בתום הפגישה שהוא מבין את גיטוקיו של ראש־הממשלה הרגיש שבמתיחות תנה המתיחות.

בשדרמות הממשלה — צילום: הדלי

רבין אמר שיום את חגיגה משום שהוא סעיר את יוסי שריד כשר וכאדם ומוקיר את הייעוץ שהוא נותן גם בשיחות פרטיות בארבע עיניים עימו ובממשלה. לדבריו של ראש־הממשלה הוא הסביר לשריד כיצד יש לראות את ההתחבטויות והיעדים בעלי הסמיעות תלאומית והיסטורית החשיבות שהוא מייחס לשיתופו של שריד במשך מעילות בממשלה וכחבר בצוות המדיני.

רבין הדגיש שהוא מגה לשריד ביומתו. הוא ציין שהוא מאד מקוה שהדבר המתיים ומכין את השיקולים שסריד עופך במניחים הוא מקוה שייעבה לבקשתו ולדברים שנאמרו.

רבין הדגיש שתמיד היה לו אמון מוחלט בשריד ושריד אמר שהוא מודה לרבין על דבריו.

המשך בעמוד 6

בסבב ביומי יצורפו ברק, ביילין ורמון

□ מאר־לי שחור

לסרתה הסיבה הפוליטית שהיתה אתמול סכיב מיניים של חדי בדעם לשר פנים ושמעון שטרית לשר דתות, צריך להדגיש כבר עתה כי מדובר במיניים מגיים מאד. ברעם ושטרית יחויבו בתיקים האלה לכל המאוחר עד חודש יוני, עד למועד זה מתכוון רבין לבשלים את המבנה המדיני של הממשלה שיתכון, כך הוא משתדל, עד לבחירות ב-96.

לפי התסרים המתגבש בעבודה יודיע יצחק רבין בחודש יוני על צירופם של אהוד ברק ויוסי ביילין לממשלה ויתכן, מאוד כי לסניים האלה יצורף גם ירלי ההסתדרות, חיים רמון.

רמון לבך ניתן למעמנו ברבים שאמר אתמול חיים רמון מהשיגנטון לאחר פגישתו עם מזכיר המדינה האמריקני, ורמן אמר, כי הבטיח לנתניהו לרשאי בתפקידו כהסתדרות, עד לאחר שישלים את הצומות עליהן הוחליט כי הוא

המשך בעמוד 6

התנגדות בהסתדרות לתיקון של השרה נמיר בחוק ביטוח לאומי

על־פי התיקון המוצע יחוייב גימלאי הממשיך לעבוד בתשלום דמי ביטוח לאומי □ מזכיר הגימלאים, אליהו רייף: לא נפרוש מההסתדרות

□ אבשלום קווה

ראשי הסתדרות הגימלאים ירלי האגף לביטחון סוציאלי בהסתדרות, אהוד מאפורדיס, פנו אתמול אל ירלי ועדת העבודה והרווחה של הכנסת, ח"כ יוסי בילין, בדרישה להחייר לאלתר מפרי היום של המליאה את הצעת החוק לצמצום מיבדי העוני ולא להביאה לקריאה ראשונה בכנסת.

אחד מסעיפי הצעת החוק מחייב מבוטח גימלאי, הממשיך לעבוד בהכנסת סעיפיה, לשלם דמי ביטוח לאומי. את החוק, שבו כלול התיקון המחייב בביטוח לאומי גימלאים שממשיכים לעבוד, יזמה שרת העבודה והרווחה, אורה נמיר.

לדברי אהוד מאפורדיס "מעגישים גימלאים מעמיים, פעם אחת בשלילת הזיכות עבודה שילמו הם ופעמיים בדמי ביטוח לאומי ודמי ביטוח בריאות מלאים משכרם". לדברי ירלי האגף אימון התיקון יגרום לבך שגימלאים רבים יפיימו להפסיק את עבודתם.

מזכיר הסתדרות הגימלאים, אליהו רייף, קובע בפגישתו אל בילין, כי אירגונו ראוה בחומרה רבה את הצעת התיקון. "ישום החוק המתוקן יביא לפגיעה משמעותית בהכנסתם של גימלאים המשתיבים לעבוד ולתרום מכוחם וגסיונם לחברה ולמשק". לדברי מאפורדיס יש למצוא את מימון המלחמה בעוני בקיצ המעגיים הפרטיים, אשר זכו להטבות מגליגות מצד המשלה בשנים האחרונות באמצעות הפחתות של תשלומי הביטוח הלאומי.

אליהו רייף אמר אתמול, כי הסתדרות הגימלאים הנה חלק מהסתדרות הכללית ואין בכוונתם לפרוש ולקיים אירגון משלהם. הדברים נאמרו בעת ריון על סעיף אחר מהצעת התיקון של חוק הביטוח הלאומי. על פי תיקון זה "יהיה רשאי המוסד לביטוח לאומי לגבות מעצבת דמי דמי חברות לטובת אירגון שהשר הבריז עליו מארגון גימלאים".

מתם הריון הנולט על הקמת ועדה לבריקה הנתת. בראש הועדה "עמוד ירלי טיעת העבודה בהסתדרות, חיים הרפולה, וחברים בה חברי הסתדרות, ירלי יעיגה מרקס, אפרים זילוני ודוד טל. ביראל כ"מ אלף פנסיונרים.

גיוד כהלכה בסבס מרוש שוורך אחמול בקיבוץ חוזון שבגליל התחתון, נעיה גן ילדים שאומצו בחורל. הילדים עבדו ניר קוזרבמיב ראשון שהרבות הראשון מדבה לגיים. חוזות עמ"ת שיזמה את הגיד תחוזר לבניין אם משרד הפנים סרב לדשמם כיהודים. בתמונה: מובדת עמ"ת, עמדה פרידמן, אם ובנה בסוגלך הגיוד — עליה הראוי. צילום: ישראל מרגוב

עשר נקודות תדלוק אוטומטיות בחניוני ח"א

□ עליזה חטואל

שר התחבורה, ישראל קיסר, אישר הקמת עשר נקודות תדלוק אוטומטיות המופעלות באמצעות ברטיסי אשראי בחניוני הרכב הציבוריים של חברת נתיבי איילון בתל אביב. השר מסר כי על פי בריקה שנערכה במשרד התחבורה ניתן יהיה לתדוול את מחיר הדלק בנקודות תדלוק אלה בשיעור של 15 אגורות לליטר.

בצוות ההיגוי של הפרויט משתתפים נציגים של משרד התחבורה האגרנית, מינהל מקרקעי ישראל, עיריית תל־אביב וחברת נתיבי איילון. הצוות הגיע להסכמה על התיגוים בהם יועלו הנקודות.

הסכון להקמת נקודות התדלוק יסורסם בתוך מספר שבועות באמצעות חברת נתיבי איילון.

הקיבוץ הארצי
השומר הצעיר צוותא
הזמנה
ביום ה, 23.2.95, בשעה 17:00 בצוותא
שולחן עגול
"זהות בעידן השלום"
ערב לזכרו של
מאיר תלמי (יודקס) ז"ל
משתתפים: פרופ' שלמה בן עמי
דוקטור עדאל מנאע
אלישע שפירא
מנחה: עמירה הגני
דברים לזכרו: ויקטור שם טוב
מוזמנים: ידידים וחברים, מוקירי זכרו,
חברי מוסדות מפ"ם ומוסדות הקיבוץ הארצי
מזכירות הקבה"א ומרכז מפ"ם

400 אלף עובדים לא מאורגנים לא יקבלו תוספת יוקר בפברואר

עובדי הסקטור הציבורי והפרטי יקבלו תוספת יוקר בשיעור של 2.6 אחוזים כמיקדמה במשכורת חודש פברואר □ הנהגת ההסתדרות אישרה סכסוך עבודה כללי שיפעל בכל מקום בו לא השולם התוספת

□ אבשלום קווה ואריה דיין

שר האוצר, אברהם שוחט, קיבל בבך את הסלצתו של הממונה על השכר בשירות, יוסי קצ'ק. ממשרד האוצר נמסר, כי שוחט קיבל את ההלטתו "בשל הצורך הטבני לעדכן בבר עבשיו את הבנחיות למחשבי־השכר" והבאיתו כי המשאומתן בין לשכת היאום של האירגונים הכלכליים לבין האגף לאיגוד מקצועי בהסתדרות, שבתתבאותיו תלוי תשלום התוספת, יפתיים בהצלחה לפני סוף החודש.

בשעדר האוצר הדגישו אתמול, כי הרבו נעשה "כשלב ביניים, עד שייחתם ההסכם הסופי בין הצדדים".

הנהגת ההסתדרות הבריה אתמול, בישיבתה השבועית, על סכסוך עבודה כללי בשפש שיופעל בכל מקום עבודה בו לא תשולם תוספת היוקר. ועדה מיוחדת מטעם ההסתדרות ולישכת התיאום תמשיך בניסיון להגיע לפשרה שתאפשר חתימה על הסכם תוספת היוקר. הודעה בוללת את מ"מ ירלי האגף לאיגוד מקצועי, אפרים ולוגי, ואת ע"ר יוסי גמבוי, מפעם התאחדות התעשיינים.

ירלי האגף לאיגוד מקצועי, עמיר פרץ, אמר אתמול כי הוא מוראג מכך שכמיגר הערבי, שרהבן הגדול אינו מאורגן, ינצלו המעסיקים את המצב ולא ישלמו את התוספת. באגף לאיגוד מקצועי ובמועצות הפועלים גערבים לבריקה כל המעבלים ומקומות העבודה – הן בסרבן הארץ והן בפרי־ערייה – ועל הכרחת שביתה באלו מהם אשר לא יעבירו את תוספת היוקר.

לדברי פרץ, המשמש בימים אלו ב"מ ירלי ההסתדרות, חיים רמון, המכהן בארצות הברית, והמחלוקת בין הסתדרות לבין לשכת התיאום של האירגונים הכלכליים מתפקדת בפירוש פעיף "חשקם התעשייתי" הכלול בהסכם המסגרת שנחתם זה לא מכבר.

באמור, תוספת היוקר, בשיעור של 2.6 אחוזים תשולם כמיקדמה. התוספת תשולם בכל מוספות ומעבלי המיגור הציבורי, הסקיף קרוב לחצי מיליון עובדים ובן במיגור המרכזי־העשיתי־עיפקי. לישכת התיאום שבפרבה התאחדות התעשייגים, חולמת על ב־350 אלף עובדים, אולם בוגת הסוחלוקת הפגיסת על בגיית רמי פיטול אירגוני (מפ אירגון) לא פו המגמע בי חלק ממקומות העבודה יגמו להשתמם מתשלום התוספת.

עם הודעת פשרה האחרי וגציגי לישכת התיאום הוציא למעשה העוקץ מהחלטת הנהגת ההסתדרות, אך היא תשמש את נציגי העובדים במקומות העבודה שבהם יגמו המעסיקים להתחמק מתשלום התוספת.

עמיתי "הסתדרות מכבי" יקבלו סל רפואי משלים חינם

□ אבשלום קווה

עמיתים בהסתדרות העובדים של "מכבי" יקבלו בנוסף על שירותי האירגון המקצועי, גם סל רפואי משלים חינם. זהו שלב גומי בתחרות שבין הקופות ובגיסיון של "מכבי" לגיים חברים לאירגונה.

על־פי ירלי "הסתדרות העובדים מכבי", רן זליגגר, בשיחה עם "על־המשמר", עומד מספר העמיתים בהסתדרות זו, בגון "לאחמול בבוקר", על 153 אלף. אירגון זה פתח באחרונה 12 לשכות ששפעיות המעגיעות יעוץ בנושאי עבודה. ההסתדרות הכללית אמורה לפרסם בעוד בחודש ימים את הרכב סל השירותים שייגתן לחברה.

כמו בן נקבע ב"הסתדרות העובדים מכבי" כי רמי החבר יהיו 0.7 אחוז מהשכר עד מכסימום של 38 שקל לחודש. ההסתדרות נהה 0.9 אחוז מחברים ד' 0.7 מפי שאינם חברים.

נושא רמי הטיפול האירגוני (פפ האיגון) מצוי עתה בהליך ששפטי בעקבות בקשת ההסתדרות העובדים הלאומית לבטל את הגבייה האוטומטית עבור ההסתדרות הכללית.

יצויין כי הוקמה על ההחלטה ברבר קבלת סל רפואי משלים חינם הוא עד סוף שנת 1995. לדברי ולזגגר: "הביטוח הרפואי המשלים שרכשנו עבור עמיתי "מכבי" הוסך את רמי החברה ב"הסתדרות העובדים" שלנו להשקיה משתלמת ביותר".

עובדי הביטוח הלאומי חוזרים היום לעבודה

לא יטפלו בענייני חוק הבריאות

(ע). עובדי המוסד לביטוח לאומי יחזרו היום לעבודה סדירה, עד לסיום הדיון בעניגם בבית הדין לעבודה בירושלים. הסכמה על כך הושגה אתמול בין נציגי ההסתדרות לבין הנהלת המוסד. לבין המוסד לביטוח לאומי, בעת דיון שנערך בבית הדין האיזורי לעבודה בירושלים בפני השופט יעקב גוויגבדן.

על סי הסיכום, ישובו עובדי המוסד לביטוח לאומי לעבודה סדירה, למעט הפעולות של עובדי המוסד הנוגעות ליישום חוק הבריאות הממלכתי.

משמעות הדבר היא שהעובדים העומקים בקבלת קהל לא יטפלו בסניגות הקשורות לחוק הבריאות הממלכתי. בן הסכם שהבטפים האמורים לעבוד מהמוסד לביטוח לאומי לקופת חולים, לא יעוכבו.

המיקדמה ששולמה לעובדים, על תשבון הסכם שבוטל, לא תגובה עד להחלטת בית הדין בסכסוך.

העיצומים במד"א יימשכו גם היום

(ע). העיצומים בשיחותי סגן דוד ארום ברחבי הארץ, ייפסקו גם היום, בשכל אמבולנס יצא לתגיש טיול רפואי, רק אם הוא יהיה מלווה בחובש מקצועי. על־כך מסר ירלי ועד העובדים הארצי של מד"א, אלי בן־קסוס.

אתמול היו שיבושים בכל התחנות בארץ, לאחר שחוגבלו יציאות אמבולנסים בלווייים של הפוגשים, שאותם מבקשת הנהלת מד"א לצמצם ולהפסיק את עבודתם של חלק מהם.

אתמול אחר־הצהריים נפגש אלי בן־קסוס עם המשנה למנכ"ל משרד הבריאות, בועז לב, ועידכן אותו על הביעות הוזעי ועל הפשתמע מכך.

לדברי בן־קסוס, אמר לב, כי יעביר לידיעת שר הבריאות, ד"ר אפרים סנה, את הביעות. עובדי מד"א. ההסתדרות הדגישה אתמול, כי היא מגבה את העובדים במאבקם נגד הנהלת מד"א ומשרד הבריאות.

מנהיג חמאס בכיר נפגש בארה"ב עם אישי ממשל

ד"ר מוסא אבו מרזוק נמנה עם פעילי הארגון בארה"ב □ כוחות הביטחון עצרו את ראש תנועת החמאס בגדה

□ מנחם ענבדי

ראש הדוגר המדיל של חמאס ד"ר מוסא אבו מרזוק, ביקר בחודש שעבר בוושינגטון ונועד עם אישי מסשל – סברו לכתבנו מקדרות דיפלומטיים בישראל. המקדרות לא פירטו מה היו נושאי שיחותיו של מרזוק עם אישי הממשל.

מוסא אבו מרזוק, הוא אזרח אמריקני, ממעילי חמאס בארה"ב.

בעת האינתיפאדה הגיע מארזוק לגדה המערבית וייסד את הגוף הצבאי, אז א רין אל קסאם בזמן האחרון מרבה מארזוק לשהות בדמשק וסודון.

כתבנו מציין, כי כמה מן הבדרזים האחרונים של ארגון אז א רין אל קאסם תיארו את הסדרור אבל גם התיחסו לישראל באל עברה קיימת. בבדרזים הצבאו דדישות ל"ממשלה הישראלית", אולם לא נקטו בהם ביטויים אנטישמיים שאפיינו את כדרוי חמאס בתקופת האינתיפאדה.

זמן קצר לפני החתימה על הסכמי אוסלו נועדו דיפלומטים אמריקנים ואדומים ברבת עמון ובהארמון עם אנשי הדוגר המדיל של תנועת חמאס. פגישות אלה נפסקו לאחר חתימת הסכם בין ישראל לבין אש"ף.

בחות הביטחון עצרו אתמול בבית נבאללה, מצמון לירושלים, את השייח' ג'מיל חממי, ראש תנועת חמאס בגדה המערבית.

(ע). בביתו של חמאמי נמצאו בחדי הסתה וקלטות ודיאו. הוא הועבר לחקירה.

חמאמי נחשב למנהיג חמליסי של החמאס ביהודה ושומרון והוא הצעיר הבכיר ביותר בגל המעצרים הנרחב של אנשי חמאס מאז המיבצע בבית־ליד.

חמאמי הינו ירושלמי הנושא תעודת זהות ישראלית. למרות מעמדו הבכיר בחמאס, לא היה חמאמי בקרב מנורשי החמאס לדרי' אדוהר ברדום לבנון, ביחון שהוא נושא תעודתנות ישראלית.

ביד־נבאלה, בו מתנדר חמאמי, הינו אחד מפעוני החמאס בגדה, ובאחד מבתי הכפר הוחזק זמירל הישראלי החטוף נחשון וקסמן ז"ל.

מפקדים מיהודה ושומרון סיירו באוגדת עזה

הסיור היה תחת הכותרת "לקחים ובעיות מהמעבדה של איזור חבל עזה" □ הקצינים שמעו סקירות על קשיי יישום החסדר באיזור

□ אהרון קליין

מפקדים מיהודה ושומרון סיירו השבוע באוגדת עזה, תחת הכותרת "לקחים ובעיות מהמעבדה של איזור חבל עזה". הקצינים שמעו סקירות ורכזו ביקור בשטח האוטונומיה הפלסטינית. בסיור השתתפו ממקד אוגדת יהודה ושומרון, האלוף נבי אופיר, ומפקדי החטיבות המרחביות בגדה המערבית.

הסיור נערך ביום ראשון השבוע, ובסולבו הצי מפקד אוגדת עזה, תא"ל דורון אלמוג למני קציני ומפקדי יח"ם.

את הסיור הוקדש לבחינת הקשיים בישום החסכם באיזור עזה. המפקדים סיירו באוטובוס מיוחד בשטח האוטונומיה הפלסטינית מהתחלת כפר דרום להתנחלות נצרים, ובהמשך סיירו לאורך נבול הרצועה.

למפקדים חולקה חוברת הכוללת לקחים מיישום החסכם. בחוברת הוצגו בפניהם ההתחדרות עם הסרור, הפעילות המשותפת עם הרשות הפלסטינית, הסכרת הקצינים לסרורים המשותפים, החדרכות היומומיות עם הרשות הפלסטינית והבעיות הבדרכיות המעסיקות במשותף את שני הצדדים.

אש"ף העביר לישראל רשימה של 9,000 פלסטינים

בישראל נמצאים 2,000 אנשים נוספים לרצועה, מגאידה העריך את מספר השוהים ואנשי הביטחון המועלים בעזה וריחוב כב־16,000 רוהם מצבים כרצועה. כ־5,500 מהם השתייכו לצבא הטיהרור הפלסטיני, שבסיסו בעזראם, ירדן, לוב ומדינות ערביות אחרות. יתר השוהים נמיוסו בשוהים

עזה, (ע"צ). ראש אש"ף, יאסר ערפאת, העביר לישראל רשימה של כ־9,000 שוהים פלסטינים בהתמנה לאישור כניסה לרצועת עזה של 2,000 שוהים נוספים, מסר אתמול מקור בבית פלסטיני.

ישראל דרשה את הצגת הרשימה, על מנת לבדוק את מעילותם של השוהים לפני נזיום למשטרה הפלסטינית.

"כוחותינו נולו בחתחם לצרכים בתחום הביטחון", אמר הגנרל עבדל ראזק אלימג'אידה, מפקד כוחות הביטחון הכלליים בעזה. "אנו מסתדנים לאחר יידוע מישראל לבואם של 2,000 אנשים נוספים לרצועה", הוסיף.

מגאידה העריך את מספר השוהים ואנשי הביטחון המועלים בעזה ויריחו בכ־16,000. רוהם מצבים כרצועה.

כ־5,500 מהם השתייכו לצבא הטיהרור הפלסטיני, שבסיסו בעזראם, ירדן, לוב ומדינות ערביות אחרות. יתר השוהים נמיוסו בשוהים

ותיקי הפת"ח וניצני הפת"ח לשעבר. סמרבן ותמיינו לשוהים המסוכרה מעילים צבוריים של האינתיפאדה.

חודשו השיחות על יישום הסכם השלום בין ישראל לירדן

(ע). השיחות ליישום הסכם השלום בין ישראל לבין ירדן חודשו אתמול בארבע. ועדת המעקב לביצוע הסכם השלום עם ירדן בראשותו של מנכ"ל משרד החוץ בנו בוקעה לביצוע הסכם השלום עם ירדן, הסכם הסחר בין שתי המדינות בתעמר ויחסו. ומחצבה. בין הדחרשו שיחות ועדת המעקב הכלכליות, בהם, ניסו לבנסא את הדישות המומיות ואת עקרונות הסכם הסחר, בישיבה. היתה נציגות מרחבת של משרד הבטחון ומרחבות הישראלי, במטרה להגיע לחסכם לשיחוף פעולה בתחום התעסוקה בין שתי המדינות. דיום עבדר ראש המשלחת הישראלית ריוון נרחב על תוצאות השיחות ועל המשכן.

בדיונים שיעבדו בם היום, מקומים במשלחת הישראלית לתחבורות, מנשא בתחומי המעבר לרכב פרטי ולכלי שיט בין שני המדינות.

■ 20 בתים, אשור נאשמו עיר מחרת הבשואה בעיר שכם. בתקיפת האיגתיפאדה שנגע על השתתפותו של רוי־דיהם בקבירתו בסמוגיות, יפתוח – הודיע כוחל חעיר שכם, בפגישה שעיר אתמול עם נציגי לשכת המסחר בעיר.

ההודעה על פתיחת הבתים באה בעקבות דרישה מנושכה של תושבי העיר לפתוח את הבתים האטומים. גרמים מעיבה מבחנתו מצטיינים, כי קיימת מגמה רחבה לשתיחת בתים בכל הנפה בגדה. (ע).

התקדמות משמעותית בשיחות קהיר על הבחירות בשטחים

הושגה הסכמה על השתתפות כח משקיפים בינלאומיים בבחירות □ הפלסטינים הסכימו כי האיחוד האירופי ישמש כמתאם הכח, ולא האו"ם

קהיר, (ע"צ). ביום הראשון לסיבוב השיחות הנוסף בין ישראל והפלסטינים, הושגה הסכמה על השתתפותם של משקיפים בינלאומיים בבחירות לנועצת האוטונומיה, נמסר אתמול בקהיר.

"אין כל בעיה בנושא זה. הצד הישראלי לא העלה שום הצעה המגנגנת להצעתנו", אמר ראש המשלחת הפלסטינית מאיר עריקאת בתום הפגישה.

עמיתו הישראלי, יואל דינבו, הדגים את רצונם של ישראל ואש"ף לארגן בחירות דמוקרטיות, חופשיות והוגנות, תוך הבטחת השתתפות בינלאומית מספקת בתצבעה.

עוד אמר דינבו, כי שתי המשלחות השיגו התקדמות משמעותית בנושאים רבים, אך לא פירט.

הפלסטינים הציעו הקמת בוח ספקיפים בחסת האו"ם, שיבחר מארה"ב, דומיה, האיחוד האירופי, מצדים, קנדה, יפאן ונורווגיה.

עריקאת ציין אתמול, כי הפלסטינים מוכנים להסכים לבך שהאיחוד האירופי יסלא תפקיד של מתאם במסגרת הכח, במקום האו"ם – בהתייחסו לסיוהבה הקבוע של ישראל לאפשר לאו"ם למלא תפקיד בתהליך השלום.

עוד אמר עריקאת, כי הגיש שיחה מסמכי עבודה בנושאים הקשורים לבחירות, בניסיון לקרב בין עמדות שני הצדדים. הוא תגדיר את הדיונים ב"מעשיים", והביע תקווה כי שני הצדדים יוכלו להתחדל ביום רביעי בניסוח משותף של הסכם נושא הבחירות.

עריקאת שב והבהיר, כי הבחירות יתקיימו רק לאחר הטיעורכות מחדש של כוחות צה"ל בגדה.

אתמול אמר עוד עריקאת, כי אש"ף לא יכול להסכים כי הפלסטינים ברצועת עזה ובדיריחו ישמשו לחיות "שדה הניסויים" של ראש המשלה יצחק רבין בעוד תהליך השלום בין ישראל לפלסטינים אינו מתקדם.

"דצועת עזה וריחו הפכו לשדה ניסויים עבור רבין. לא נוכל להסכים לכך, בל עוד לא מושמות שאר ההתלטות שהתקבלו בינינו במסגרת הסכם האוטונומיה", אמר עריקאת לכתבים בקהיר.

הודעה זו של עריקאת התפרסמה שעות אחדות לפני כינוס הועד המרכזי של אש"ף בקהיר, ואמור לדון בתהליך השלום.

עריקאת אמר כי השיחות בועד המרכזי ישקפו בעיקר בנושא השתתפותם של תושבי ירושלים בבחירות, בנוסחות המשקיפים הבינלאומיים ובמרכז הוועדה המפקחת.

שגרירה ראשונה לסלובניה בישראל

אתמול הגישה שגרירת סלובניה הראשונה בישראל, חנב' דיה בוזדאו קודב, כתב האמנה לנשיא ויצמן. כתבי האמנה הגישו גם שגרירה הראשון של לטביה, ושגרירי הונגריה ניזון (צילום: יצחק דרור)

חודשו השיחות על יישום הסכם השלום בין ישראל לירדן

(ע). השיחות ליישום הסכם השלום בין ישראל לבין ירדן חודשו אתמול בארבע. ועדת המעקב לביצוע הסכם השלום עם ירדן בראשותו של מנכ"ל משרד החוץ בנו בוקעה לביצוע הסכם השלום עם ירדן, הסכם הסחר בין שתי המדינות בתעמר ויחסו. ומחצבה. בין הדחרשו שיחות ועדת המעקב הכלכליות, בהם, ניסו לבנסא את הדישות המומיות ואת עקרונות הסכם הסחר, בישיבה. היתה נציגות מרחבת של משרד הבטחון ומרחבות הישראלי, במטרה להגיע לחסכם לשיחוף פעולה בתחום התעסוקה בין שתי המדינות. דיום עבדר ראש המשלחת הישראלית ריוון נרחב על תוצאות השיחות ועל המשכן.

בדיונים שיעבדו בם היום, מקומים במשלחת הישראלית לתחבורות, מנשא בתחומי המעבר לרכב פרטי ולכלי שיט בין שני המדינות.

האוטוביזיה המוסלמית בירדן הכשילה את חוכנית הממשלה לבטל חוקים אזרחי ישראלים

רבת עמון, (ע"ר, ע"צ). בדיון בבתי דין רבניים, הוזע ערב ביג שלום, ללא מתנגדים, בקריאה שביה ושלישית. על פי הוקע הדיבר, שהוגש מטעם ועדת הפנים ביומות הפשרה הבים ממסמר פיגות, יהן בין דין ודין הרבני זו הוגבלה לאזרחים שלא קיים מסלן דיין, במטרה לממסר את המסיקה. בין היתר ראשי בית דין להגביל את סרבן הגט בדיאיאה מהארץ, למנוע ממנו חשוה ומשלמלה, לחייבו לשלם הוצאות, למנוע ממנו בנתי מבוקר למשרד הדרכון, חידיש רישון הנהיגה, למנוע ממנו חשוה המלכלה, לחייבו לשלם מזונות בגתי מבוקר למשרד הרווחה, ולמנוע ממנו בנתי מבוקר לבטיחות בדרכים. הוקע הוגש לאחרונה ועמד לדיון ראשון בכנסת. הוקע אושר בחוק אחרי שהוסרו ממנו בין בנתי זו, ובנתי אחרי בנתי ובנתי ראשון.

הוקע הוגש לאחר שהוגבלה הוקע בבתי הדין הרבניים, אולם אחרי הוגבלה הוקע ה

עובדי "אל־אופ" חוזרים הבוקר לעבודה סדירה

כך החליטה ועדת המעקב המשותפת להסתדרות ולמעסיקים □ הסכסוך במעל פרץ למני שבועיים, ומזה 10 ימים הוא מושבת ע"י ההנהלה

□ אבשלום קווה

עובדי מפעל "אל־אופ" בנמ־צינה ישובו היום לעבודה סדירה, לאחר שהמפעל הושבת על ידי ההנהלה יותר מ־10 ימים – כך קבעה אתמול ועדת המעקב המשותפת להסתדרות ולמעסיקים.

על ועדת מעקב בוו תוחלט בממנרת הסכם תוספת החוקר בין הצדדים, בו צויין, כי בסיוה שיסרוך מסכסוך עבודה, ולאחר שהצדדים לא יצליחו לפתור אותו, הם יפנו לוועדת מעקב עליונה, המורכבת מנציגי מעסיקים והסתדרות.

יצוין, כי הלכה זו ותקבלה לאחר מו"מ ארוך, ולאחר הסכמת הנהלת המפעל שכל העובדים ישובו לעבודה סדירה. וועדת המעקב, בראשותם של מ"מ ירו"ר ההסתדרות ויו"ר האגף לאינוי סקצועי ח"כ עסיר פרץ ויו"ר ועדת העבודה של לשכת התיאום של האיגודים המקצועיים מלאה כאשר נפתח פרט עם הוועד, ללא תנאים מוקדמים, ויחיונים יעיבו במסגרת זמן מוגבל ובאינטנסיביות.

עשרות מעובדי המפעל קיימו אתמול מפגמות מחאה מול בתי מלון השייכים לקבוצת מרדכי, שהיא אף בעלת "אל־אופ". העובדים חלקו לאוחיי המלון כרוזים בהם קריאה ובקשה להימנע מהתאכסנות בבתי מלון שבעליו לחמו בכל כוחו נגד ההתאגנות עובדים השומרים על זכויותיהם". המשבר באל־אופ נבע ממחלוקת בין ההנהלה לבין נציגות העובדים על מסמיות האחיונים להערכיה ואף למנוע מיסודיו ושינויים בהליכי העבודה.

כמו כן, העובדים חוזרים לעבודה במתכונת מלאה כאשר נפתח פרט עם הוועד, ללא תנאים מוקדמים, ויחיונים יעיבו במסגרת זמן מוגבל ובאינטנסיביות.

מגוסים לחפור לי חיק — טוען הנאשם ברצח המהנדס בחיפה

עם תעיד תעובי המואשם בדצת הפסיכולוג, אליעזר לוי בחיפה, סופר כאשמה, וטוען כי דקר את לוי תוך כדי הגנה עצמית מפני תקיפה מינית

תפ. "אני ניף מפשע, מנסים לגמור לי חיק. אין לי קשר למיפגר ירח.ק אבר אתמול טיפל ועקבו 86 מאשרה. המואשם בדצת יעמוד המטרוסקואל ישעיהו הנר, נאשמה בשפטו בבית המשפט המחוזי בחיפה.

השופטים סיבה לינרנשטראוס צ'ר, נלוה נילאוד ושמואל גילה, הזר לבקשת הנאשם ובא כוחו עו"ד אילן ציבולרה, את מתן עדמו לכתב האישום לחיזם. ואת, אוסלו. "המפגר מייצג הנקשה מוחצת על מיגור של קיקים היחודי בארץ ישראל, אדגו של העם היחודי. הנקשה זו מתאימה לעמדתה של אש"ף הידועות לנו ואשר לא השתנו. הנקשה זו על הפלגה לישראל, ההתייחסות למדינת ישראל כאל שטח בגוש מזו 1948 עומדים בהתאמה מלאה לעובדה, שאש"ף מעוד לבטל את אמנת המפגש שלו, הקוראת בגלוי להשמדת ישראל, למרות התחייבותו בפני ממשלת ישראל, וכן עומדת בהתאמה לתצהרות אפר עיאפאת, שגם אחרי הסכם אוסלו הוא מעייב לזכויות השלבים של אש"ף שתקבלה בפגישה הלאומית הפלסטינית ב־1974," אומר ח"כ בנין.

משרד ההסברה הפלסטיני הוציא חוברת התוקפת את ההתנחלויות

ח"כ בני בגין הציג אתמול בכנסת את החוברת "העליה היהודית הלפלסטין והשפעותיה ההרסניות על תחליך השלום", אודות תולדות העלייה לישראל ומאמצי ההתנחלויות לאורך הקו הירוק ובאיוור י"ם □ בגין: זה מסמך חמור

□ עליזה חיטואל

משרד ההסברה של הרשות הפלסטינית פרסמה חוברת בשם "העליה היהודית לפלסטין והשפעותיה ההרסניות על תחליך השלום". את החוברת, בת שבעת העמודים המודפסים באנגלית, הציג אתמול ח"כ בנימין בגין (ליכוד) בוועדת חוץ וביטחון של הכנסת. החוברת הוצאה לפני ימים אחדים בעיר רמאללה.

המסמך מנתח את תולדות העליה לישראל ואת מאמצי ההתנחלות בשטחים לאורך הקו הירוק. מחברי הדו"ח מאשימים את ישראל בהגברה סבוכות של ממע ההתנחלויות לאורך הקו הירוק ובאיוור ירושלים, וקובע, כי ישראל ספעילה מתוגבת על את אוצרות הטבע המעעים פיש בריחתם. הדיגנו את האבן המוסקת מהמחצבות הללו.

במסמך נטען, כי "המדיניות הישראלית המשיכה לייסם את מטרות ומדרחבות הצונות דרך הקעקה מאסיבית של ארגונים ערביות בצבר לעקור את בעלי הקרקע הפלסטינים מהשטחים ולהביגם לעלות עולים נוספים". עוד נאמר, כי "על מי הבנית עם עולים חדשים".

"אני תושב שלא יכול להיות חמוד מן המסמך הזה", אמר ח"כ בני בגין המוסיף, כי הוא לא משתף מבנו. לדבריו, המסמך מייצג את העמדה המסורתית של אש"ף, שלא השתנתה גם בעקבות הדיונות הסכם אוסלו. "המסמך מייצג הנקשה מוחצת על מיגור של הקיום היהודי בארץ ישראל, אדגו של העם היהודי. הנקשה זו מתאימה לעמדתה של אש"ף הידועות לנו ואשר לא השתנו. הנקשה זו על הפלגה לישראל, ההתייחסות למדינת ישראל כאל שטח בגוש מזו 1948 עומדים בהתאמה מלאה לעובדה, שאש"ף מעוד לבטל את אמנת המפגש שלו, הקוראת בגלוי להשמדת ישראל, למרות התחייבותו בפני ממשלת ישראל, וכן עומדת בהתאמה לתצהרות יאסר ערפאת, שגם אחרי הסכם אוסלו הוא מעייב לזכויות השלבים של אש"ף שתקבלה בפגישה הלאומית הפלסטינית ב־1974," אומר ח"כ בגין.

הקובסה הכחולה - פריט מוזיאוני

63 קופסאות כחולות של קק"ל, מסוגים שונים, מוצגות בתערוכה מיוחדת בבניין "שדות באוניברסיטת ת"א. "הקופסה הכחולה", היתה במשך עשרות שנים אמצעי עקרי לגיוס תרומות לגיאולה אדמות ארץ ישראל עבור העם היהודי בידי קק"ל, ונמצאת בבתיהם של יהודים רבים בתפוצות העולם. התערוכה כוללת גם מסמכים המתארים את הקופסה ומתייחסים אליה. (צילום: דקל 10)

מטוסי ירדן יורשו לטוס מעל ישראל מהר"סו במרס

על פי סיכום שרושג בשיחות בין נציגי המדיניות אתמול באילת

□ כתב "על המשמר"

חברת התעופה המלכותית של ירדן תוכל לטוס מעל המרחב האווירי של ישראל כבר ב־10 במרס 1995 והסכם תעופה בין ישראל לבין ירדן יחתם במהלך הקרובים – כך גילה היום שר התחבורה, ישראל קיסר, מיסר דובר המשרד.

הסיכום עם הירדנים הושג אתמול במהלך השיחות בנושא תעופה שהתקיימו באילת, בהשתתפות ראשי מנהלי התעופה של ישראל וירדן ונציגי חיל האוויר של שתי המדינות.

השר קיסר מעריך, כי בכר בתקופה הקרובה יחתם הסכם תעופה בין ישראל לבין ירדן וכמו כן יחתם הסכם בין שתי הברות התעופה הלאומיות: אל על ואיר־ג'ורדניאן הירדנית. "האישור שלנו למעבר של מטוסים ירדנים מעל המרחב האווירי של ישראל הוא צעד בונה לחצות את המרחב האווירי של ישראל ניתן רק לחברת התעופה הממלכתית של ירדן, וכי חברות תעופה אחרות, שיבקשו אף הן לחצות את ישראל ממזרח, יאלצו לקבל מראש את אישור מנהל התעופה האזרחית.

שלום. האישור לירדנים ניתן תוך שמירה על האינטרסים של חיל האוויר שלנו", אמר קיסר.

האישור שניתן למטוסים של ירדן יהפוך מחדש לאחר חודשיים (10.5.95), ואם יהיה צורך לעשות בו שינויים הם יעשו בתיאום בין שתי המדינות.

את השיחות מהצד הישראלי ריכז ראש מנהל התעופה האזרחית, מנחם שרון.

שרון גילה, כי הירדנים יטוסו ב־3 גבוי מיטה שונים: בלילות ובמטי שבוע הם יחשל לטוס בגובה של 11'21 אלף רגל, בשעות אחה"צ ו־11'10 אלף רגל ובבוקר יותר להם לטוס בגובה של 11'12 אלף רגל.

רובר מעבר התחבורה אלי רגון מסר, כי האישור לחצות את המרחב האווירי של ישראל ניתן רק לחברת התעופה הממלכתית של ירדן, וכי חברות תעופה אחרות, שיבקשו אף הן לחצות את ישראל ממזרח, יאלצו לקבל מראש את אישור מנהל התעופה האזרחית.

סגן שר החוץ ביילין מבקבק בכוונת סוריה ללכת לשלום

(ע). מגן שר החוץ, יוסי ביילין, הביע אתמול ספק רב אם התקבלה הלחלה אמריקאית ברמשק לתקרים לאסכם שלום עם ישראל.

ביילין אמר: "אני הייתי בין אלה שהחזיקו בשנים האחרונות בשיתוף האמריקאי בבוורה. אני מוכרח להודות, שאני לא בטוח שהתלחלה האמריקאית בסוריה אכן ותקבלה. אם בלונו יודעים מהו הפיתרון ולמרות זאת אין מסא ומתן, אני מעלה בדעתי סיכון שאלה לגבי ההלחלה האמריקאית הזאת".

ביילין הוכיר אחרות מן האפיורות שיחסו לראש הממשלה ולשר החוץ באשר לסחיר שתשלם ישראל תמורת הסכם שלום עם סוריה. בין השאר, חוו ביילין על דברי ראש הממשלה, שאמר כי עומק הנסיגה של ישראל יהיה בעומק השלום שתקבל סוריה".

"אילו אני הייתי מנהיג סורי שרוצה בשלום, אמר מגן שר החוץ, "הייתי חושב שזו לפחות נוטה למשא ומתן". בהשפיר דומה, הוכיר ביילין גם את דברי רבין, לפיהם במסגרת חוזי שלום עם סוריה, יהיה צורך בעקירת יישובים ישראליים מרמת הגולן, וכן את דברי שר החוץ פרס על משמעות הריבונות המורית ברמת הגולן.

ביילין סיכם את שדת הציטוטים הללו באמרו, כי לכולם לא הייתה בל תגובה סורית של ממש.

דברו הבאו בשל ישראל בשפה הערבית.

הכנסת תדון היום בהצעת חוק נגד הביכת אחר דודאים בנגב לאחר פסולת ארצי

□ רמי שנו

הצעת חוק פרטית שעניינה למנוע הטיכה אחרים בנגב לאחרי פסולת ארצי מוגשת היום לדיון בכנסת על ידי ח"כ מנחם בדש. "לא ישמש אתר כלשהו בנגב כאתר לשפיכת פסולת דגילה אלא אם הפסולת נוצרת בנגב", נאמר בהצעה. פסולת דגילה מוגדרת בהצעה בכל פסולת שהיא מלבד פעילויות ופסולת ותרמים מסוכנים.

חבר הכנסת בדש מסביר בהצעת החוק, כי בשפוך כל השנים הוניחו ממשלות ישראל את הנגב, ומנעו ממנו השקעות בתיגון, מיתחת התעשייה, תשתיות ובבישים. בגר שבע, לדברי בדש, נמצאת ביום במצב כלכלי ותרבותי קשה. "נכון להיום, כל הפסולת הדעילה הנוצרת בתחבי המדינה משונעת בכבישים יזדים ובתנאים מסוכנים לדמת תרבב שבנגב. אין להעלות על הדעת שתנוב ובאר שבע יהפכו למה שהאשה של המדינה", קובע בדש. לדברי, הפיכת אתר דוראים, הנמצא במרחק של 2.5 קילומטר מבאר שבע, לאתר הפסולת הארצי של מדינת ישראל היא מכת מוות לתוגבו של בן גוריון לתיתרח הנגב. תבר הכנסת בדש מבקש להדיש, כי בחוק זה יש כוונה למנוע המשך מגיעה קשה ודילול מתלכ בתושבי הנגב, הנאחזי לא עשייה מתתכונת האכולוגית איכותית.

המשנה ליועץ המשפטי לממשלה השווה בין מין המוסקסואלי למשכב בהמה

□ עליזה חיטואל

"צריך לחיות עולם מאלמגם הנמיה המינית בין שני בני זוג נאותו מין, כמו שהרברים אמורים בחומש בין אדם לחיה", בן אמר אתמול הפרופסור למשפט עברי, נחום רקובר, לפני חברי ועדת הפנים והגנת הסביבה. הוועדה דנה בהצעת חוק שמיון הפרטיות בעבודה, שחציגו חברי הכנסת מאזן, פמקין, בלומנטל, ריין, חון ובתמיר. הוועדה דנה בקריאה שלישית על הצעת חוק שירות המדינה של ח"כ ריין המעניקה זכאות לנמלאות גם לבן זוג מאותו מין.

רקובר הוסיף ואמר, כי יחסי מין בין בני זוג מאותו מין מוגדרים במקרא הוקבה, ובהסשך הדורות הם נחשבו לסטייה וקץ לאחרונה נהפכו לנורמה. "לא רי בכך שהם קיימים ברי להצייג אותם. גם יחסי מין בין אדם לחיה הם דבר שהמצאנו", אמר. הרבים אלה שמנסו את חיי לעל ריין, שינתה את הסייחסתו של פרופ' רקובר. לדבריה, הבעת הקרעה הנסמכת על נורמה שעברה מן הדורות, הוראה בהומוסקסואליות לא רק סטיה מגונה, אלא אף שווה למשכב דמנה. אין לא מקום בחקיקה הנוכחית הסתייחסות לבני אדם. היא הוסיפה, כי פרופ' רקובר ביקש את הדרבים היהודיים הדמוקרטיים עליהם ניסה לגנוב, את שפורנו הנקראים.

ח"כ ריין הסבירה, כי התיקון בהצעת החוק שהיא מגישה, מסתמך על חוק שיוחן הדמוקרטיות בעבודה, המונע אפליה בשל נמית מינית, ועל מסיקה בג"ץ בעניין הדייל יוגנן הילוביץ'.

גם ח"כ הוצרה, ח"כ יחיי כץ, אמר כי "הטוראה, כי יכולות לוונות חד מיניים ובין מי שמקיים יחסי מין עם חיות סמולה וראויה לכל ניגוי". הדיון בהצעת החוק נמשך בישיבה הקרובה של הוועדה.

נעצרו חשודים נוספים בפרשת גניבת כתבי היד ברוסיה

אחד מבני משפחת זדוק אתמול בבית משפט השלום בנ"ת (צילום: י.פ.פ.א/אפרירה יוחנן)

(ע). בית משפט השלום בפתח תקוה הארך בשישה ימים את מעצרם של שני חשודים נוספים בפרשה גניבת כתבי היד העתיקים בדצמבר אשתקד מבית היד בבר־אילן, ובהם בה בספים מסמנות מכל הבריונים – גם אם הפעם לא עלה המבצע יפה.

עו"ד יחום הלוי, המייצג את יצחק זדוק תושב קיית־אונו, מעון מקיית־אונו ויצחק זדוק (46) תושב בבעיתים, חשודים כי היו מעורבים בתכנון הגניבה אך לא השתתפו בה בפועל. נציג המשטרה הגיש לבית המשפט מסמך מסי אזהרה חברי הרשת שהיו מעורבים בגניבה.

השופט ציין בהחלטתו, כי מדובר בפרשייה מתוחכמת שיש בה הסתעפויות רבות, ביגלאומיות וביבאישיות, ובהיבים בה בספים רבים מכל הבריונים – גם אם הפעם לא עלה המבצע יפה.

עו"ד יחום הלוי, המייצג את יצחק זדוק תושב קיית־אונו, מעון מקיית־אונו ויצחק זדוק (46) תושב בבעיתים, חשודים כי היו מעורבים בתכנון הגניבה אך לא השתתפו בה בפועל. נציג המשטרה הגיש לבית המשפט מסמך מסי אזהרה חברי הרשת שהיו מעורבים בגניבה.

השופט ציין בהחלטתו, כי מדובר בפרשייה מתוחכמת שיש בה הסתעפויות רבות, ביגלאומיות וביבאישיות, ובהיבים בה בספים רבים מכל הבריונים – גם אם הפעם לא עלה המבצע יפה.

עו"ד יחום הלוי, המייצג את יצחק זדוק תושב קיית־אונו, מעון מקיית־אונו ויצחק זדוק (46) תושב בבעיתים, חשודים כי היו מעורבים בתכנון הגניבה אך לא השתתפו בה בפועל. נציג המשטרה הגיש לבית המשפט מסמך מסי אזהרה חברי הרשת

תקריות בין צעירים ערבים לשוטרי מג"ב במזרח ירושלים

דוד שרבי תושב מורת ירושלים נמנע אתמול בבהריים קל, מפגיעת ברזל מי שמרת על ידי שוטרי מג"ב מאיזור שער שכם. הצעיר מנוה על ידי מתיבם המשטרים לבית החולים "מקאסד". מבשמרת ירושלים נמסר כי תיבו נוהה במהלך תקרקלות של תושבים ערביים, שהחלו ליידות. אבנים ומקעים לעבר שוטרי מג"ב, לאחר שביקשו מאחר הצעירים להוציאם. מוקדת היתה כתוך הטיר חטיקה, לאחר שיר של 2 בחודר נומי, התפוגר המקעלים מהמשם.

אחשל בשעות הבוקר נימה צעיר ערבי תושב ירושלים, לקרוא שוטר מג"ב מחב תגיא בעיר חטיקה בירושלים, סמוך לבית שרון. צוות שוטרי מג"ב מרע בעשקם דרש מצעיר בן 24 להזדהות. הצעיר שלף סכין מכמה וניסה לדקור את אחד השוטרים. הצוות השתלם עליו, ותוציא את הסכין מידיו מיצעד אותו לחקירה במחלל המעוכים. רובר משטרת ירושלים מסר כי בחור בכל תגיאה בצעיר מעורער בנפשו והמשטרה תבקש מבית משפט לחלות אותו להסתכלות.

בן 40 מבאר שבע חשוד בהתעללות ממושכת בילדיו

(ע). מוסטפא שלום בבאר שבע שיוחדו אתמול לאחריך מ מעצרו של מיכל יקיר, בחשד שבמשך שנים הוא מתעלל בילדיו הקטנים.

המשטרה עצרה בימים ראשון לחקירה את בן 40 מבאר שבע, בעקבות תלונה שהגישה נגדו אישתו. זאת, לאחר שבבית השלום בעיר מופל בנה, ילד בן 11 שסבל מכות ולבריחה על ידי אביו. האם מסרה לחוקרי המשטרה, שבמשך שנים נוהג בעלה להתעלל מיתית ונגשתית בשני ילדיהם הקטנים, בעקבות תלונה זו ובאו שני הילדים לחיקרה נוער. הם סיפרו לחיקרה על מכות, אנוסים ובעיטות שהם סטבנים בכל חלקי גופם מאביהם הוא הא נם נוהג להכותם בחגורה.

ד"ר לוי, המשמרת דוד דרי, ביקש מבית המשפט לצוות על האחזקת מעצרו של בן בעלה 10 ימים כדי להשלים את החקירה.

מיכל ומשפחת הבחור, שקיים חשש שאם ישוחרר האב מעצרו, הוא המשיך לטפל בילדיו ובאישתו עליהם לשמוע לשתות את ערותם. ד"ר דרי אף ציין, שלאחרונה מאיים המשוד לרצות את אישתו ואת ילדיה.

השופט כשר בית המשפט בהתעללויות שיחסו לו, הוא טען, שבביתו נהג אחיו ניצן לנקן אישתו. והא גם מעון, שלדיו לא דיברו אמת בנוגע מערכת הבנות הנוגעות לאלימות הבית. בשנלקח לבירור הראשון הגילם בשקר לגבי מקום מגורי אחיו. הוא הסביר, כי הוא מגיע מבאר שבע ומגיע לבקר אחיו. אחר כך הודה שהגיע לבקר אחיו, ולאחר מכן הודה שהגיע לבקר אחיו, ולאחר מכן הודה שהגיע לבקר אחיו, ולאחר מכן

עסקיו של איל ההון נסים גאון בסכנת פשיטת רגל

ד"ר נבה, לעסס"אז. המיליונר היחודי־ספרדי נסים גאון עומד בפני פשיטת רגל.

גאון, שיישר את הפרוצה היהודית־ספרדית העולמית הבוגרים המפנבית היחודית המאחוזת בשווייץ הצרפתית, ועומד בין בפני קשיים כספיים וחשש מהידרדרות אימפריית העסקים שלו.

גאון, יליד טוראן שהגיע לשווייץ ב־1965, טוען כי עסקיו מוכלים בעת מקשיי נזילות מסוימים, וכי אין סיבה לחשוש מהתנטשות כללית ומשיכת רגל.

אחת הסיבות לקשיים, לדברי כתב היומון לה סריבון רח ד'נב, היא עסקת חליפין עליה חתם גאון ב־1991 עם מסשלת רוסיה, לטיה היה אמור לקבל נפט גלפי תמורה לתרופות וחמרי הרבה.

דיווחים נוספים רמזו על קשיים שהתעוררו לאחר עיסקות נכסי רלא ניידי מוכבה, ליסבון ונאן.

בכירים במפלגה הסוציאליסטית של שווייץ, המואנים מחשמעות אפשריות על המערבת הבנקאית במקרה של התנטשמות אימפריית גאון, הביעו הקמת ועדת חקירה שתבחן אפשרות הנאות שבוצעו בידי גאון או נציגיו.

מרגו' יעקב פרנקל

בנק ישראל הפחית את הריבית ב־0.7%

"הפחתת הריבית מעטה מדי וצריך לקוות מאוד שהיא איננה מאוחרת מדי" – מגיב נשיא לשכות המסחר דני גילרמן □ דורש הפחתה נוספת בריבית בשיעור של 1.5%

□ אריה דיין

נגיד בנק ישראל, פרופסור יעקב פרנקל, הודיע אתמול כי הנהלת הבנק החליטה להוריד ב־0.7% את הריבית על מקורות הבנקאים שהבנק מעמיד לרשות המערכת הבנקאית.

במסיבת עיתונאים מיוחדת, שכינס אתמול בבוקר כדי לפטור על החלטתו בעניין, אמר פרנקל כי זאת הפעם הראשונה במהלך השנה האחרונה שתתובנית המונטרית הוחדרית של הבנק בלולת הפחתת ריבית. במשך חשנת האחרונה, הסביר פרנקל, הועלינו את הריבית כדי "להילחם באופן נחרץ ונחוש באינפלציה".

מדיניות הלבלת הריבית בת נקסנו ער עכשיו, הוסיף הנגיד, מתחילה להניב מירות ומאפשרת לנו להתחיל בהורדה מתונה שלה. פרנקל ציין בדבריו מספר התפתחויות כלכליות שאישפרו את חוררת הריבית: התמתנות בקצב האינפלציה.

לדבריו, תתמתנות משמעותית בציפיות האינפלציוניות לקראת שנת 1995 והתרחבות איטית מבעבר של אמצעי הנשלום במשק. "על בסיס כל ההתפתחויות האלה", אמר פרנקל, "הוחלט בנק ישראל לבצע הפחתה בריבית. אם המגמות האלה יימשכו, תימשך גם ירידת האינפלציה".

בשורר אוצר הביעו אתמול שביעות רצון מהחלטת בנק ישראל והבהירו כי ההחלטה עולה בקנה אחד עם המדיניות הכלכלית ועם המגמות הממתונות הנובחות של האינפלציה. "זהו צעד נכון בליתן הנכון, משום שחשוב שהיבנבית המונטרית יחלמו את המדיניות הפיסיקאלית", הוסיפו באוצר.

ראשי האוצר הביעו תקווה כי החלטת הנגיד "מבטאת את תחילתו של תהליך להורדת הריבית". התהליך הזה, אמרו, יחזיר לציבור המשק ולצמיתתו. עוד אמרו כי ההחלטה של פרנקל תורמת להקטנה בחוסר שיוני המשקל בין נתונים שוק הון, שוק המלח ושוק הכסף.

"הפחתת הריבית הזו מעטה מדי הנגיד לקח מאוד שלא באחורת מדי", אמר בתגובה נפתי איגוד לשכות המסחר, דני גילרמן. מדיניות הריבית של בנק ישראל, ציין, "עבר יפה אנרדלמוסיה שלמה במשק ותוהו ובוהו כלכלי. השלכותיה הרגנו לכל תחומי המשק הביקר לשק הון ומטבע חוץ".

"מה שקורה היום בשוק הון", המשיך מר גילרמן, "מוכיח שוב שכלכלת ישראל בניה על בליים שלובים. אסור ומסוכן להפעיל רק כלי מדיניות אחד ובוודאי שאסור להפעיל מדיניות מו לאורך תקופה ממושכת ללא צעדים משלימים נוספים בתחומים ראליים אחרים".

כן אמר גילרמן, כי בנק ישראל נעט מדיניות מתריסה המשקף משלם את המחיר. "כדי לחזיר את חנוקים, הבנק חייב להמתיח את הריבית לאלתר בעוד כ־1.5%, שאם לא כן המשבר בשוק הון עלול להימשך", אמר.

"מבטאת את תחילתו של תהליך להורדת הריבית". התהליך הזה, אמרו, יחזיר לציבור המשק ולצמיתתו. עוד אמרו כי ההחלטה של פרנקל תורמת להקטנה בחוסר שיוני המשקל בין נתונים שוק הון, שוק המלח ושוק הכסף.

"הפחתת הריבית הזו מעטה מדי הנגיד לקח מאוד שלא באחורת מדי", אמר בתגובה נפתי איגוד לשכות המסחר, דני גילרמן. מדיניות הריבית של בנק ישראל, ציין, "עבר יפה אנרדלמוסיה שלמה במשק ותוהו ובוהו כלכלי. השלכותיה הרגנו לכל תחומי המשק הביקר לשק הון ומטבע חוץ".

"מה שקורה היום בשוק הון", המשיך מר גילרמן, "מוכיח שוב שכלכלת ישראל בניה על בליים שלובים. אסור ומסוכן להפעיל רק כלי מדיניות אחד ובוודאי שאסור להפעיל מדיניות מו לאורך תקופה ממושכת ללא צעדים משלימים נוספים בתחומים ראליים אחרים".

כן אמר גילרמן, כי בנק ישראל נעט מדיניות מתריסה המשקף משלם את המחיר. "כדי לחזיר את חנוקים, הבנק חייב להמתיח את הריבית לאלתר בעוד כ־1.5%, שאם לא כן המשבר בשוק הון עלול להימשך", אמר.

כור מכר מניותיו במפעל מיצוי שמנים בתאילנד

המפעל היה בעבר בשליטת "עץ הזית"

□ אבשלום קווה

קונצרן כור השלים אתמול את מכירת כל אחזקותיו במפעל למיצוי שמנים בתאילנד תמורת סכום של 5.2 מיליון דולר.

עיסקת המכירה נעשתה בין הקונצרן לבין קבוצת משקיעים תאילנדים ובהם בנק השקעות מעמני.

"כור" החזיקה בכ־50% מניות המפעל התאילנדי בעוד שתתרת המניות החזיקו בידי משקיעים מקומיים, בולל בנק תאילנדי, שרכשו את האחזקות.

המפעל למיצוי שמנים בתאילנד היה בעבר בבעלות חברת "עץ הזית". באשר זו היתה בשלושת המפעלים ליטוביץ.

באשר רכש הקונצרן את השליטה ב"עץ הזית" הוא קיבל גם את הבעלות המניות במפעל התאילנדי שהוקם בזמנו לפי דרי ישראלי.

לפי הסכם בין המחזיקים נחל מפעל מיצוי השמן בדרי. נדרש תאילנדים מקומיים, קונצרן "כור" הקים בולל בנק תאילנדי, שרכשו את המניות.

שרת המדע והאמנות שולמית אלוני מבקרת את ד"ר לאה בק עם מיצוגים למדענים ראשית של משרד המדע. מימין: מנכ"ל המשרד צבי יגאי

מוסטבה נאטר מונה ליועצו של שר התמ"ס מיכה חריש

יוכז את פעולות המשרד במגזר הערבי ויעודד השקעות ופיתוח תשתית

□ אריה דיין

שר התמ"ס, מיכה חריש, מינה את מוסטפה נאטר לדעצו לענייני ערבים. נאטר, כלכלן תושב נצרת, שעבר שנים רבות בכלכלן בבנק בשורד המקלאות, נכנס לתפקידו במשרד התמ"ס לפני בשלושה שבועות.

מלשכתו של השר וריש נמסר אתמול, כי תפקידו של נאטר יהיה לרכז את פעולות המשרד בפיתוח תעשית ועסקים בישובים הערבים.

בימים אלה מכינים במשרד התמ"ס תוכניות עבודה לעידוד הפיתוח הכלכלי במגזר הערבי לפי אופי הישובים.

התוכנית תתרכז בפיתוח אזורי תעשיה, בניית של עסקים ותעשיה, עידוד הקמתן של חברות לשיתוח כלכלי, עידוד הקמת תשתיות ואיתור משקיעים.

חברת־בת של תדיראן זכתה במכרז של צבא ארה"ב

תייצר מכשירי־קשר בשווי כולל של 62.5 מ' דולר

□ אבשלום קווה

חברת "שלקום", שבשליטת קונצרן תדיראן, תייצר מכשירי קשר לצבא ארצות הברית בעיסקה כוללת של 62.5 מיליון דולר.

החברה הוחת סכלן משנה לחברה האמריקנית הגדולה "ג'נרל דינמיקס". הקי העיסקה הכוללת והא 125 מיליון דולר.

חלקה של שלקום יהיה לפיה 50 אחוזים.

לדברי מנכ"ל תדיראן, ישראל ומיר, הוקמה זו. הוא "השלישית במספר ועב כה ומנה מאלקם בתוכנות בהיקף של 150 מיליון דולר במסגרת פרוקיע הקיר ב"סיינקורס".

בימים מיוחדים שלקום פרי מדע ב־1,000 מערכות קשר המיועדות לצבא ארצות הברית.

לאחר קבלת הזמנה הנ"ל שר באופן רשמי תתחיל העבודה לפחות החל בספטמבר 96, כ"ג: אלי מקמיישים (מקלקלים) ומדיחים בשמונת אלפים מנבלי המסך ומיפה מתאמים לכלי רכב.

הודעת הנגיד הריצה את המשקיעים אל האג"חים

□ כתב "על המשמר"

עדיפי ביקוש גדולים, יתר ב־200 מיליון שקל, הגיעו אתמול לשוק אגרות חוב, בעקבות הוחדרעה שבנק ישראל הוערב, אם יהיה צורך, בשוק זה.

כתוצאה מכך, נאג"ח המכורות לסדר היו ב־ר"ב עליות עד ער בשליש האחוז, במחוור נבה ב־120 מיליון שקל.

לעומת זה, בשוק המניות לא זיו אתמול בשורות משוכבות לב בחחילת המסחר הגיעו עדפי ביקוש לב־50 מיליון שקל, שהביאו למגמה מעורבת עם נטייה לעליות בבר"מ ולמגמה מעורבת עם נטיה לירידות במפתנים, כאשר תנטיה לירידות מוסברת, באמנבה מבר שריבית הוורחה רק ב־0.7%.

לעומת כוף המסחר, חלה התחמושות בוקיר אנפין בסקטור המשתנים, ומדבית המניות, שנסחרו עד או ביציבות, חחלו לרדת עד ב־4%.

בסיכומו של יום, מדד מניות המשתנים יר בבאחוז בלבד, בא"ח המכורות לסדר היו בר"ב עליות עד ער בשליש האחוז, במחוור נבה ב־120 מיליון שקל.

בין המניות שבלטו בכב, שנסחרה בלא שיוני בשער, במחוור ב־3 מיליון שקל, קוק שירדה ב־3% ומניות כור אלבים שירדו ב־4% כ"א.

עסקי הבינלאומי

השעשים נסחרים לאחמול, שעה 10.00, שעון ישראל

שוק המטבעות

	נמוך	נבוה	סגירה	שינוי
סוכר מוזקס ליבדה	14.72	14.80	14.74	-0.06 (סנטים)
קפה (ליבדה)	170.60	173.00	172.60	+5.25 (סנטים)
קאקאו (סנט)	1,030.00	1,038.00	1,049.00	+12.00 (דולר)
בתנה (ליבדה)	96.70	98.48	98.48	+0.47 (סנט)
מיץ תפוזים (ליבדה)	101.85	105.90	101.60	-2.15 (סנט)
חיטה (בושל)	361.00	366.00	361.75	-5.00 (סנט)
חיטים (בושל)	231.25	232.25	251.50	-1.25 (סנט)
סויה (בושל)	555.00	555.50	554.00	-1.00 (סנט)
נפט חימום (גלון)	47.20	47.90	47.75	+0.02 (סנט)
נפט קל (סקס נחביות)	18.56	18.65	18.68	-0.08 (דולר)
פלטינה (אונקיה)	416.50	416.50	418.00	-0.70 (דולר)
נחושת (ליבדה)			133.60	+0.25 (סנטים)
עופרת (מנוה)			590.00	+8.00 (דולר)
אלומינום (טונה)			1,918.00	+17.50 (דולר)
אבץ (טונה)			1,041.00	+1.00 (דולר)
ניקל (טונה)			8,440.00	+105.00 (דולר)

בורסות בעולם

	נמוך	נבוה	אחרון	
ניו יורק ראו ג'נס	3,958.92	3,968.68	5,952.55	+5.58
מדד המניות				
הישראלית				
בנין יוזק	117.05	121.11	117.91	-2.62
לונדון טוט אי 100	5,015.40	5,025.10	5,038.40	+4.80
פרנקפורט דיקס			2,101.54	-+15.49
טוקיו (ניקיי)			18,096.20	+159.80
הונג קונג (הנג סנג)			8,082.29	+175.55

שער הדולר לעומת המטבעות העיקריים בעולם

	נמוך	נבוה	סגירה	שינוי ב־%
לירש"ם	1.5725	1.5850	1.5815*	-0.0025
מרק	1.4715	1.4875	1.4768	-0.0180
פרנק שוויצרי	1.2440	1.2579	1.2445	-0.0022
פרנק צרפתי	5.1246	5.1694	5.1489	+0.0129
ין יפני	97.01	97.70	97.24	-0.0100

* השער בדולרים

מטבע חוץ בנק הפועלים 21.2.95

	בנקנוטים			המרות והמחאות		שערים
	היחידה	קונה	מכירה	קונה	מכירה	ציונים
סל מטבעות	1	-	-	-	-	3.4111
דולר אמריקי	1	-	-	-	-	3.0060
פרנק צרפתי	1	-	-	-	-	2.0403
לירה איטלקית	1	-	-	-	-	4.7546
פרנק שוויצרי	1	-	-	-	-	0.5854
ין יפני	100	-	-	-	-	3.0907
דולר אוסטרלי	1	-	-	-	-	1.8183
פרנק בלגי	1	-	-	-	-	2.4110
כתר שבדי	1	-	-	-	-	0.4125
כתר נורבגי	1	-	-	-	-	0.4635
כתר דני	1	-	-	-	-	0.5160
מרק פיני	1	-	-	-	-	0.6600
דולר קנדי	1	-	-	-	-	2.1486
דולר סנגפור	1	-	-	-	-	2.2234
דולר דרום אפריקאי	1	-	-	-	-	0.8460
פרנק בלגי	10	-	-	-	-	0.9895
שילינג אוסטרי	10	-	-	-	-	2.8961
לירה איטלקית	1,000	-	-	-	-	1.8724

טנקים רוסיים כיתרו בדרום גרוזני את עמדות הבדלנים

ארגון רוסי ליכויות האדם: 24,350 אזרחים נהרגו בגרוזני עד סוף ינואר □ הסקר לא העריך את מספר ההרוגים בקרב כוחות הצבא הרוסיים

שני נוסים חוזרים קברים במאבק גרוזני, שהוסב לבית קברות. על חשבת המאבק הוחלט מאחר שאין באיזור בית־קברות מראבוקלבי (מילולי האש מכבנים בל ניסיון להעביר נוויות לאיזור אחר (צילום: איי.בי.)

אלתאן יורק, (ע"צ, ע"ד, איי.פי.). בעשרה מקום רוסיים הצליחו לחדור בימים שלישי לעיר מרזום לגרוזני, במטרה לכתר את תעמרת האחרונות של הבדלנים הצ'צ'נים בעיר.

הכוחים יצאו מעמרות והמתנה שלהם ותמית מרוחת לעיר, והצליחו לתתקפם באלתאן יורק, במרחק של כ־3 ק"מ דרומית מערבית לבירה, בעיר בשעה 10:00 בבוקר לפי שעון ישראל, מסרו אנשי הכוחות הצ'צ'נים באיזור.

מטרת המבצע הרוסי היא לנתק את העמדות האחרונות של הבדלנים, המצמצות רוגן בדרומה של העיר גרוזני.

מוקשות, ממסך שהכינו מוחמש בשביל המבצע הרוסי לוכחות הארגם מרגיי קוכליב קובע, כי 24,550 אזרחים נהרגו במהלך הקרבות בעיר.

במסמך נאמר כי רשימת הנרונים בחודשים עד ל־25 ביגואר, נחלת 3,700 ילדים מתחת לגיל 15, 4,650 נשים מעל גיל 15, 2,650 גברים מעל גיל 50 ו־15,550 גברים לא חמושים בין הגילים 15 ל־50.

במסמך הוערך, כי בקרב הלוחמים הצ'צ'נים נהרגו כ־650 נבי ארם.

המסמך אינו מוסר מסרים על אבידות הצבא הרוסי. מקוריי משרד הוגנה הרוסי הערכו את מספר החילים הרוסים שנהרגו בקרבות ביותר מ־1,000, ומחצית מלאה נהרגו בקרב על גרוזני.

המועמד הסוציאליסטי בצרפת מקדים בסקרים את אדוארד באלאדור

גם ראש עיריית פריס ז'אק שיראק זוכה לתמיכה רבה בסקרי דעת קהל

פריס, (ע"צ, ע"ד). מועמד המפלגה הסוציאליסטית במחרות לנשיאות בצרפת ליונל ז'וספן הקדים בסעם הראשונה את ראש הממשלה השמרני אדוארד בלאדור בסקר האחרון שהתפרסם ביום שלישי.

הסקר מעמיד את ז'וספן לפני בלאדור בתוצאות הסיבוב הראשון שיתקיים ב־23 באפריל.

לפי אותו סקר יבים בלאדור את ז'וספן בסיבוב השני שיתקיים ב־7 במאי בתוצאות של 53 אחוזים לעומת 47 אחוזים.

הסקר גם מראה כי ראש עיריית פריס, ז'אק שיראק, אף הוא מן הסטלנה הגוליסטית שבשמה רץ בלאדור, רץ קרוב מאוד אליו בסיבוב הראשון ומאיים על מיבויי בלאדור לזנגיע לסיבוב השני.

אותו סקר שהתקיים לפני שבוע נתן לבלאדור 58 אחוזים לעומת 42 אחוזים לז'וספן.

בלאדור איבר תמיכה בעקבות מחאות של סטודנטים ושביתה־ייה בקשר להאמנות סחר.

חומר רדיואקטיבי נמצא בתחנת הרכבת בפרנקפורט

נמצא בתא אחסנה אישי □ עוצמת הקרינה של החומר לא היתה גדולה מספיק לגרום נזק לציבור

פרנקפורט, (ע"ר). מיכל ובתובר ושער רדיואקטיבי נתגלה בתא מסען אישי בתחנת הרכבת הראשית של פרנקפורט. חוכר מבבי האש מסר כי הרמה הרדיואקטיבית של החומר לא היה כה גדול לגרום סיכון לציבור.

המיכל שהיה עשוי מאלומינום ובגודל של הפיסת סיגריות נתגלה ביום שני בעבר בתא אחסנה אישי לאחר שמנן האחסנה המתיים והמפתח לא הוחזר.

בבאים שנקראו כדי למנות את המיכל העניין אותו למעבדה רדיואקטיבית ושם הוא נמתח והחומר שכתובו בדק.

הרדיואקטיבית של החומר שנמצא לא היתה גדולה העשויה לסכן את הציבור.

בהקשר זה נמסר כי הבדיקת חומרים רדיואקטיבים הפכה לבעיה חמורה בגרמניה. השבועון "שפיגל" מסר בשבת כי שרותי הבין הגרמנים הודיעו על עלייה גדולה בהברחת חומרים באלה. בשנה שעברה, בעיקר מן הרפובליקות של ברית"ם לשעבר.

סיעת אינקאתה פרשה מהפרלמנט של דרא"פ

מרהיג שבע זולו בחלקי טוען כי הופר הסכם לבדיקת תוצאות הבחירות הכלליות בבוררות בינלאומית

קייפטאון, (ע"ר, ע"ד, א.פ.). מנהיג שבט הזולו מנגוסותו בחלקי הודיע בימים שלישי על חרם של שבועיים של סיעתו על הפרלמנט הדרום אפריקאי לדגל ועדה מיוחדת שתקיים מפלגת הבחירות אינקאתה.

בטענה כי הסכם עם הופר על ידי הרוגו, הוא אמר בפרלמנט לפני הפרישה: "היתה כאן סביבה קשה בכבוד".

"הינענו למצב של קיפאון מוחלט... ההסכם עמנו הופר ובעקבות זאת נמחתנו כאן הפכה בלתי אפשרית מבחינה פוליטית, כפי שציינתי בחחלת דברי הזום".

"אנו ויבים לבקש סגרם ודיש מן הבוחרים שלנו ועד שנקבל סגרם כזה וכזה ובחבנו היא להסיק את עבודתנו הפרלמנטרית האת השתתפותנו בתהליך קבלת החלטות", הוסיף.

בחלקי, שר הפנים בממשלת האיחוד הלאומי של נלסון מנדלה, אמר כי שלושה השרים ממפלגתו ימשיכו בעבודתם.

צירי מפלגת הרוב של הקונגרס האפריקני הלאומי המכונה קראנה בה באשר בחלקי ובוכל לא 21 חברי סיעתו בפרלמנט אל מחוץ לאולם הדיונים.

חלוקתו של בחלקי מניחה בעיקר להסכם שנחתם על ידי מנדלה ועל ידי הנשיא הלבן הוקנו הה קלרק לסיו צריך היה לתעדיר את תוצאות הבחירות באפריל בשנה שעברה בפני בוררות בינלאומית. ותחייבנו גו לא פולאה.

הדק שיתוף הפעולה בין הסרבים בבוסניה וקרואטיה

חתמו על ברית לסיוע הדדי במקרה של התקפה □ הקימו מועצה עליונה לתגנה

בצאיה לוקה, בוסניה, (ע"ר). הסרבים בבוסניה והקרואטים הקימו מועצה הגנה עליונה.

מנהיגי הסרבים בבוסניה ורוזנו קראדז'יץ' אבר אתמול במסיבה עתונאים בעיר זו שבצפון בוסניה הוה הקרואטים בקרואטיה. מיליון מרטיין, יעמוד בראש המועצה הגנה. הסרבים ראיה הפנים, תגנה ראש המטה.

התקדמות בביתוח חיסון נגד "החיידק הטורף"

נמחקרים הוכח כי חיסון נגד דלקות גרון יפעל גם נגד חיידק זה

אמסטרדם, (ע"ר). איי.פי. בריטניה אישרה אתמול הצעה לחסדר של חלום בנפגן אידלנד – מסדר מקורות מרפנים.

הצעות שהוגשו ביחד עם שרי ממשלת אידלנד, מקנות סמנות לשרותם ובצדדיות על עדיה הפוליטי של צפון אירלנד הנמצאת עתה תחת שלטון בריטי.

במסיבה שנוצרים מסותתים יוסיף ראש הממשלה ג'ון מיינור ראש ממשלת אידלנד גדון בריטאן הוסיפו המקרדה.

מצפים שהמסיבה תתקיים היום אולם עדיין לא הוקבל לכך אישור רשמי.

הודעה משרד ראש הממשלה נאמרו "הממשלה הסכימה שהמסמך המוצע והצעות להסדרה בעיתיות

הוחלטו יוכל לתגן בבראות מכל מרני .. הדלקות הסטרפטוקוקיות, ציין מוסר שהוסיף כי "סטרפטוקוקים אי אולם עדיין לא הוקבל לכך אישור רשמי.

הודעה משרד ראש הממשלה נאמרו "הממשלה הסכימה שהמסמך המוצע והצעות להסדרה בעיתיות

הוחלטו יוכל לתגן בבראות מכל מרני .. הדלקות הסטרפטוקוקיות, ציין מוסר שהוסיף כי "סטרפטוקוקים אי עולה למשקל אחרי: יותר מ־3 מיליארד דולר בעלות ישירה בתוצאות ממחלות.

הוחיידק הסטרפטוקוקים גורמים בדרך כלל לדלקות בגרון ובדרכי הנשימה, ובעד נועמות קטלניות במקרה לאחר התפרצות "החיידק הטורף" הן נדרשות. אולם, לדברי מוסר "בשנים האחרונות חלה עלייה ניכרת במחלות ובתמותה".

היום תתפרסם התוכנית הבריטית להסדר שלום בצפון אירלנד

חוגים נרחבים בחבל אולסטר מתנגדים לנוסח ההצעה שגיבשה ממשלתו של ג'ון מייג'ור

לונדון, (ע"ר, איי.פי). ממשלת בריטניה אישרה אתמול הצעה לחסדר של שלום בצפון אירלנד – מסדר מקורות מרפנים.

הצעות שהוגשו ביחד עם שרי ממשלת אירלנד, מקנות סמנות לשרותם ובצדדיות על עדיה הפוליטי של צפון אירלנד הנמצאת עתה תחת שלטון בריטי.

במסיבה שנוצרים מסותתים בפרלמנט הבריטי, הנמנים עם היוניוניסטים, טענו אתמול, כי הוכנות הממשלתית מנוכלת כ"אמנת הישר" של האומות המאוחדות", ואין היא מעניית כלל. הממשלה, לדן מייג'ור מוכנה שתציג לדאש המשלה, לדן מייג'ור מוכנה בהיבר, אולם הוא לא נלקחה בחשבון כאשר נוסחה הצעה המשלתית.

● מקור הסיקה הכלנים שבתו ביום שלישי בבוקר בשעי יתר: בשעויים ובשיקוט אל הצעה האחרונה אל המנהלי הקהילה בבלגיה, נמסר ממנהלת הקהילים הרוגים וכמה בתנאי העבודה ושיקוד תנאי המנהלים שלהם.

הקהילים הרוגים ובמה בתנאי העבודה ושיקוד תנאי המנהלים שלהם. ועד הקהילים הדריך כי הסכמתה הישיר בחוקמה לא קבלה מסמך היום. הדרגי יגרום לעיסוכים בלתי חוקים של הסיסת לבלגיה ומסנה.

מסמך אינו מתנגדים לנוסח ההצעה שגיבשה ממשלתו של ג'ון מייג'ור

הצעות שהוגשו ביחד עם שרי ממשלת אירלנד, מקנות סמנות לשרותם ובצדדיות על עדיה הפוליטי של צפון אירלנד הנמצאת עתה תחת שלטון בריטי.

המשכים

בסבב ביוני

המשך מעמוד ראשון

לא הבטיח לכהן קדנציה שלמה. נצין כי דרין ורחון נועדים בביתו של ראש הממשלה לשיחות אישיות באורח חריג.

אהוד ברק לא תמכנו לשר־ביטחון אלא יצורף בשר תיירות או שר כלכלה, גם שיוכל להעניק לו את הזיון האחד, לבד מהתמתחנו הבימוחנית, ואשר יכשיר אותו להתמודד בעתיד על ראשות הממשלה.

עד חודש יוני מקווה גם ראש הממשלה כי יצליח לשכנע את הרב עובדיה יוסף, פטרונו של ש"ס בכי כי הוא מצליח להבטיח ביטחון לחושבי המרינה ובכך להביא את עובדיה יוסף לחשיבה מחודשת בכל הקשור להצטרפותה של ש"ס לממשלה.

רמז לכך ניתן לראות בעובדה שעובדיה יוסף התקשר לראש הממשלה שלשום ערב המינויים החדשים.

הכתב

המשך מעמוד ראשון

לא ידוע לו מתי הוקלטה קלטת הוידאו של דון ארד, אותה הכיר במאמרו.

"לא הבנתי די הצורך במאמר שלא ידוע אם דון ארד בחיים", אמר הכתב, שהודה כי מאמרו עשוי לתת את הדיוקס בי דון ארד חי. "כמו כן לא הבהרתי די הצורך כי קלטת הוידאו בה מופיע דון ארד ושווערבה באחרונה לידי הישראלים, עשויה להיות הקלטה ישנה. אינני מכיר את תוכנה", אמר עוד הכתב.

עם זאת אישר אולמרטה את מה שנאמר במאמרו, לפרות הנחישות של הצדדים הנוגעים בדבר. בעיניו למעורתיה של ישראל, הוא שב והדגיש כי יצר מגע עם השלטונות הישראליים ימים רבים לפני מידיעות המאמר, וכי לא קיבל כל אישור או הנחשה.

"אין בידי ישראל כל מידע ודש אודות הנוסח השמיני דון ארד" כך אמר אתמול ראש הממשלה ושר הביטחון יצחק רבין. ראש־הממשלה אישר כי ישראל נחלה מגעים עם אירן באמצעות תיווכה של גרמניה אולם לדבריו בשלב זה אין כל חדש בעניין.

לדברי ראש הממשלה רבין "כל הידיעות באילו קיבלנו מידע חדש קלטת או מסכתב אם לחם אחיזה במציאות. אין בעת מו"מ עם הארדנים. היו הידברויות בין הגרמנים לאיונים אבל אין להם עם מידע מרב.

הגרמנים בסרב ציינו כי שרים חברי בנסת בסיעה התיצבו מאחורי שריד במשבר הממשלה גם כשהוא תבע להצביע נגד המיניים. פתאום לאחר מניעה עם ראש־הממשלה מבריז שריד בי המשבר הסתיים וכל זאת כלי לבוא בדברים עם חבריי לסיעה. הגרמנים במרב ציינו כי לא מן הנמנע שדבר זה יעלה ביישראל מיעת מרב הקרובה.

כל השבדים

המשך מעמוד ראשון

שכר של 6000 ש"ח. השיעור המירבי של תוספת היקר בדיבה זו הוא כי 160 ש"ח.

בר בבר חתמו חשבים על מסמך המבחיר אם בלתי הטיעול ביישוב חילוקי דעות בין הצדדים בנושים של סכסוכי עבודה, לרבות דרכי מעלתה של דעת המעמק המשותפת לצדדים. את המסמך ביכשה דעה סיחות בחשתתפות מ"מ ירד האגף אפרים ילוני ובנציג הנאמנות הנעשיונים ערך יוסי בסנה. המסמך עסק בפירוש המונח "שקט תעשייתי" הכלול בחוסכם המסגרת, שנחתם בין הצדדים לפני מספר שבועות. המחלוקת בין הצדדים על מונח זה העיב על היחסים ביניהם. הנוגע המחומרות שבעה ימים עד להגעה סופית. בהעדר פתרון בדמה את יועבר הנושא לראשי שני הנוסים.

תם ושבר

המשך מעמוד ראשון

שריד אמר שריבון על החוזה ובעיקר על העדיה ולא העלו אף פעם עניין של תפקידים וסמיוים.

שריד אמר שהבין שלא צריך למשוך עוד את כל הענין לעוד שבוע ימים בפי שסוכם אחר הבחרים בסניפה בין שרי מרצ לראש הממשלה. שריד הרגיש, לא יוכל לדבר עכשיו מהחיבת תם ונשלם אבל מבחינתו בל המשבר תם ונשלם והוא מקבל את החלטת ראש הממשלה.

נודמים במרב קבלו אמש על כך שחשר שריד מיהר להכרזת בין המשבר תם בלי להתייעץ קודם לבן תחבטו עם שריבון.

אמרי רש: הסכמתי לעיסקת אס. בי. אם. בדיעבד ובחום לב

□ עודד ליפשיץ

בעקבות הכתבה "עוף הזול הוסף לתיבת פנדורה", שפורסמה אתמול ב"רף הירוק", מסר אמרי רון, המתאם הבלבלי של הקיבוץ הארצי, את הבהרתו הבאה:

"העברת המניות של 'עניסס' לחאניד 'אס. בי. אם.' לא נעשתה בדיעבד. בדיעבד הוסבר לי שהעיסקה נעשתה בדי להגן על האגיד 'עניסס' ועל הקיבוצים מסני הביטחון מצד הבנקים הזרים, שבאותה עת עדיין לא הסכימו להמרד 'חבר'. קיבלתי את הנימוקים לעיסקה בהסבר שניתן על ידי אלה שביצעו אותה בתום לב.

"הכורים שיימסרו לאיראן יוכלו לייצר פלוטוניום"

מוסקווה (עולמים-איי.אף.פי.) – אלכסיי אמלוקוב, יו"ר הוועדה לבטיחות אקולוגית בסוכנות הביטחון של הפדרציה הרוסית ומבר בארמניה לסרעים, אמר אתמול, כי שלושת הכורים הגרעיניים שהיום רוסיה בתחת הסו הגרעינית האיראנית בבושהר, יוכלו לייצר אילוסופים המשמשים לייצור נשק גרעיני, ויחזמה מוכנות הדיעות איראן־ראאס.

אמלוקוב ציין, כי הכורים עשויים לשמש. לייצור פלוטוניום להרכבת כלי נשק גרעיניים. יחדי ושבוכיסקי, יו"ר ועדת המרינה לבטיחות גרעינית, הודה בסני כתב מוכנות מאם, כי ניתן לייצר פלוטוניום ואוראיום מכל סוג מה גרעיני. "אני מסוגה שהרבי לא יקרה", הוסיף ושבוכיסקי, מצדיק בי המוכנות הגרעינאומית לאנרגיה אטומית תפקח על העבודות ועל השימוש בכוח.

תעשיות והשקעות עול ספן בנ"ם

ודורות לבעלי מניות בחברות בע"מ בטרם אפופה בלליה שבתיות ורגלה ניתנת בזאת הדיעה כי המיפגה הכללית הרגילה הדיעלה של החברה תתקיים ביום שלישי 7.3.95 בשעה 08.00 בבוקר: במשרדיה הרשום של החברה בסמן: עמק מודיעין, ד.נ עמק הירדן (13500) על סדר היום:

1. אישור הדיווחים הכספיים של החברה לגיום 31 בדצמבר 1994.
2. מינוי חברי הדירקטוריון.
3. מינוי רואה חשבון וקביעת שכרו.
4. שונות.

בתקרת דירקטוריון
מזמני החברה

★ אי ככל מוער אוד אליו תיחזה האסיפה בהתאם לתקנון החברה. קיבלו חבר המכתי להשתתף באסיפה ולהצביע בעצמו או באמצעות באי־כוח לאמצעות הבר ושל הדיעה הרביעית הראלית עדיין בהמצאת בדמה בכוחה. לדברי נתנאל שרון כדי לזכיה לעיסוי של מנש בנמנה זו על בנק ישראל לאשרות את הדיעה כאמור עד אחת חצי.

פרס לשד בגישה עם נשיא מצרים על הטשא הגרעיני

□ מאר־לי שחור

שר החוץ, שמעון פרס, ייצא מחר לקוריה לפגישה עם נשיא מצרים, חוסני מובארק, במטרה ליישב את המשבר ביחסים בין שתי המדינות על רקע חילוקי הדיעות בנושא חפיעה הגרעיני.

מצרים חוזרת ומדיעה שלא תחדש את חתימתה על האמנה למניעת הפצתו של נשק גרעיני, בלא שישראל תצטרף גם היא. שר החוץ יבהיר לנשיא מצרים, כי ישראל תהיה מוכנה לצרף את חתימתה לאמנה רק לאחר שתשיג שלום כולל באיזור, שלום שיכלול אז כל המדינות במרחב. בתוך כך מודאגים בישראל גם מאי־שקטו של הפגיעה בדיעוי לסקום הפתנות בחל־אביב, מאז נפיצה להתייעצויות.

ייתכן מאוד כי תקיים גם מניפה משולשת בין מובארק, פרס וראש הרשות הפלסטינית, יאסר ערפאת בסמרה לנמות ולסמנוא דרך ליצאת מן המבוכה אליה נקלע הפרס בין ישראל לפלסטינים. גם ראש הממשלה, יצחק רבין וגם שר החוץ, שמעון פרס סמרים כי מצרים יש אפשרות לתרום תרומה בסנוים עם הפלסטינים.

מעט מדי – אומרים במשק

המשך מעמוד ראשון

לדברי פרופר אין בהתחנה כדי לשנות את הציפיות הקשות בסביון ניצב המשק הישראלי. בשנה האחרונה, בעיקר בחודשים הראשונים המסך אם והמחיבה הריבית הנוכחית תסיע בהצמחת שלק והון מהמשבר החמור בו הוא נמצא כיום ותחזיר אליו את אמון הציבור. לדבריו, יש כוחות מיידי מתרבות בחלה של המשמלה ובנק ישראל. הוחלת הריבית אמנם תקל במעמד של שוחרי של קשיים בהם נמצא המשק, אך יש צורך בהוחלת ריבית משמעותית בהתאלך קבוע. מהלך מעין זה בשיעורים הרבה יותר גדולים יצמיד את המשוחרי לסהלר רלבלי רחב יותר לפתרון ביעות בנות הנרעון במאון הרשלמיים, המשוקה בהחחיות הינוא והמשבר בשוק הון. בכך, הדגיש יצחק רבין. ראש־הממשלה הבטיח בהזדמנות אנדרלמוסית שלבה במשק ותחוו ומהו בלבלי. השלבותיה של מדיניות זו השפיע על בל תחומי המשק ובעיקר על שוק הון ומסחר הון. "מדיניות הריבית שנבקשה עד בה על ידי בנק ישראל ובלבה הון, אשר על פיהון נראות נכונות, אינן יצרות תוצאות רצויות ועובדה היא שמדיניות הריבית נתנה נוקים משפיע אדיר־ים שהמשק הישראלי נאבק להתמודד עימן עד תקופה אחרונה.

הקשר בראש המסך הדגיש־כללבי בהסתדרות ד"ר רוני נתנאל אבר אומלל שהוגיעלאציה בחדש הקרוב הביע לשיפור של הסבצמה הזאת ולכן רשת הריבית הראלית עדיין גבוהה בדמה בנוחה. לדבריו נתנאל כדי להביא לשיפור של מנש בנמנה זו על בנק ישראל לאשרות את הריבית כאמור עד אחת חצי.

שני צדדים לנאמנות

מה שעשה רה"מ למרצ כמוהו כסטירת לחי, שהוי אין מדובר באגון־מחדש של תיקים המוחזקים בידי נציגי העבודה והחלפתם בין השרים, אלא בשני תיקים נוספים, שהיו בידיה של מפלגה שלישית, ש"ס, שאינה שותפה עוד בממשלה □□□ מרצ, שקופחה נעבר בחלוקת התיקים, היתה בהחלט ראויה לקבל אחד מהם

דורית גפן

חלמתו של ראש הממשלה לאייש את תיקי המפנים והדרתות על־ידי אנשים מתוך הממשלה היתה בלתי נמנעת, לפחות מן הדיבמו של מיטאל תקין ואחריות מיקסטראיאלית הנודסיים מפעילותו של כל משרד ממשלתי. אך לא פחות מכך נוקד הנציגים שנקבעו אתמול לנציא את הערקן מהכוונות שהוגנו בלפי דו"מ בהודיעות האחרונים, כי שהוא ממתין בעני נמתח לש"ס עד שוו תואיל נמוה לחוזר לקואליציה, נמוחר לאחר שש"ס הודיעה ואחרונה מהרהיה כי אינה מסוגרת לעשות זאת.

האחריות של מרצ עד בה, גם כאשר היא נוצלה לרעה, לא הויקה לה, בוודאי לא למרוח האדון, קרי: הבחירות הבאות לבנסת. אך אסור גם להשתבר מעודף אחריות, שהרי תהליך השלום איננו מעניינה ואחריותה של מרצ לבדה, אלא של הממשלה בולה, ושל מפלגת העבודה בחובה. אם העבודה לא תרצה לקיים ולקדם את תהליך השלום, לא תובל מרצ, על משקלה הציבורי המוגבל, לעשות זאת. לכל היותר היא תובל לפרוש מקואליציה חשיבות נוכחותה של מרצ בממשלה היתה עד בה בחיזוק ועידוד התהליך המדיני, וגם כבר אין להקל ראש.

אך מרצ איננה נוף פוליטי לנושא אחד בלבד, שתוחלת חייו נועדה לקדנציה אחת. לכן, בסו כל אחנון אחד, חלק לא מבוטל מכוחה ומהשפעתה הבוהלת תלויים גם במשרדים הממשלתיים שבהם היא פועלת. מה גם, שבדשים הביקור של המפלגה ושל נציגיה המשתתפים בקואליציה, הוא מחישבים שהם יבולים להגיע לציבור במהלך הקדנציה, ובעיקר במיומר. ולא פחות מכך, בהשפעה האמיתית שהיתה להם בהנבטת שינויים ושיפורים בנושאים המרבויים של אחתם ספרדים מפשלתיים.

משך בחבל חזק מדי

על כן, באשר העמיד ראש הממשלה את מרצ בעמדה נחוחה מבחינה ציבורית ופוליטית, הוא עלול היה לגלות שאכזבותה של מרצ איננה נאמנות ללא תנאי, ודאי לא נאמנות חר־צדדית. החחלה של דבין לדחות את הודעתו לבנסת בעניין המיניים, ולהמשיך בריאלוז עם מרצ במטרה למצוא פתרון שיהיה מקובל עליה, מלמדת כי רה"מ הבין שהוא משך את החבל חזק מדי, עד כדי חשש לשלמותו.

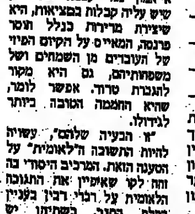

שויד ורובינשטיין. תגובה מאופקת אך יוצאת־דופן (עולמו: בועז לוין, י.פ.א.)

> **קשה להתעלם מן העובדה כי האחריות של מרצ, ובעיקר מחייבותה הבלתי מתפשרת לתהליך השלום, שסיכויי התקדמותו תלויים בקיומה של ממשלת העבודה־מרצ, היא גם חולשתה הטקטית מבחינה פוליטית □□□ ואת כניאה הסיבה ליחסו הבלתי מתחשב של רה"מ, המכיר ומנצל את ה"חולשה" של מרצ ואינו מהר בכבודה, ואף לא בראוותניות**

לתהליך השלום, שסיכויי התקדמותו תלויים בקיומה של ממשלת העבודה־מרצ, היא גם חולשתה הטקטית פוליטית. וזו בנראה הסיבה לחסון הבלתי מתחשב של ראש הממשלה, המכיר ומנצל את "חולשה" של מרצ ואינו נוהר בכבודה, ואף לא בראוותניות.

יש הלומה של מרצ איננה פשוטה. התגובה המפוגבת, כפי שהשמיעו חבריה שריד ורובינשטיין, ובן רה"כ רן בהן, היתה מאופקת למדי, לעומת תגובות שניתן היה לשמוע אילו דבר דומה היה קורה במפלגה אחרת, בולל מפלגת העבודה. אך תשובתם בהחלט היתה יוצאת־דופן בחומרתה, על־פי הסטנדרטים של מרצ.

האחריות של מרצ עד בה, גם כאשר היא נוצלה לרעה, לא הויקה לה, בוודאי לא למרוח האדון, קרי: הבחירות הבאות לבנסת. אך אסור גם להשתבר מעודף אחריות, שהרי תהליך השלום איננו מעניינה ואחריותה של מרצ לבדה, אלא של הממשלה בולה, ושל מפלגת העבודה בחובה. אם העבודה לא תרצה לקיים ולקדם את תהליך השלום, לא תובל מרצ, על משקלה הציבורי המוגבל, לעשות זאת. לכל היותר היא תובל לפרוש מקואליציה. חשיבות נוכחותה של מרצ בממשלה היתה עד בה בחיזוק ועידוד התהליך המדיני, וגם כבר אין להקל ראש.

שובר את הכלים

החלטות נגיד בנק ישראל להוריד את הריבית כ־0.7 אחוזים בלבד, היא החלטה שגויה, אשר תוכיל את המשק למיתון, אך לא תמנע את מבנת האינפלציה. בנק ישראל שובר את כל הכלים שתימקדו בעבר, והבריתה המאסיבית של בממים מקומות־גמל ומאוגרות־חוב ממשלתיות צמודות, מוכיחה את השגיאות של בנק ישראל.

קבריניטי הבלבלה שברו את הכלים של החיככון המולידי וכ־2.5 מיליארד ש"ח בבר ברתו מקומות הגמל, אשר מפנו הסמרים קשום, לאחר שנאלצו להשקיע בבודמה. הריכוז השקלית הגבוהה העברית לישראל מנתיים מפקיליטיבי של מיליארדי דולרים, משמתחקים על סערי הריכוז בין השקל לבין מטבעות־החוץ. בלומר, בנק ישראל אינו לוקח בחשבון, בי שוק הבסמים רשוק הון סולע בכלים שלוכים, והליברליזציה פסיקת על המטיח אינה מאמשרת למנוע בנוסות ויציאות של בסף זה. לבן, מדיניות זו פתחה רלת רחבה למקלצות מבל הסוגים, וגם ולעברית כמנים מהחיסכון לצריבה, בעיקר ממבור דיוור היוקרתי.

נגיד בנק ישראל אינו מביא בתשבון שהריבית הנבוהה מייקרת את העלויות, בעיקר בתחום הבנייה והייצור, ויוצרת אינפלציה מצד העלויות. זאת בנראה הסיבה העיקרית לבך שמרד מזרחי דיוור המשיך לעלות, למרות הידידה בבריקשים, והיא גם הגדה לעליית המדד הסיטוני של מוצרי התעשייה המקומית.

אסור היה למגוע בחימבון של מאות אלפי אזרחים בעיפות הגמל, שהוא חימבון לטווח ארוך. מעולה זאת אסורה גם מבחינה בלבלית, אך גם מבחינה חברתית ופוליטית. מחיקת החימבון של שבבות הביניים היתה בין הסיבות העיקריות לעליית משטיינים טוטאליטריים באירופה, והיא עלולה להביא ליארש, ולחומר בטחון קומבי בשבבות רבות.

הריבית הגבוהה איננה מונעת את האיזון מבנק ישראל לקלוט מיליארדי שקלים של אגיח, שיוזרקו לשוק הכספים בתוצאה מהמריונות הלא־מאוזנות של בנק ישראל, בין הריבית לטווח קצר ולטווח ארוך, להיפך, היא מעודדת את התהליך הזה.

הבנק המרכזי גורם גם להעלאת הריבית על המשכנתאות, אשר תגיע ל־5.8 אחוזים, לעומת 3.5 אחוזים בעבר. כך ממנעו בנק ישראל את בל השוק המיינמי, מוגע בציבור ובתאגידים הצרגיים.

זאת מדיניות ממובנת, ויש לשים לת קין כמודדות מירבית.

מי יטפל בבועלים הזרים?

פועלים מחו"ל זה כנראה תמתון, לפחות בל עוד מדמי האבטלה אינם מדאיגים. ולא במקרה בזמן האחרון שומעים ורואים פועלים זרים ממורמרים, זוחים, שובתים, מפגינים. מדדים בלאלה של "קליטה" פלוים תמיד בתופעות של תחושת קיפוח, של עובדות קיפוח, מה גם שקדמו להם הפועלים מן השטחים, שהתרגלו לקפח אותם.

אם מן בריירה, אם בל עוד אין בריירה אלא להעסיק פועלים זרים, לא תהיה בן בריירה אלא לקבוע רפוסים מארגנים לסיפול בהם. גם משרד העבודה והרווחה וגם ההסתדרות חייבים לחשוב על בך, ולפעול בהקים. עם המגולה חייב ליחוד גם בתנוס זה בלליים ומסורתיים. יתבן בי מן הפועלים הבלתי מרוצים יחולה לא יצמחו מחר סביבאים, בלומר הם לא יסבנו את בטחונבו הלאומי, אבל תגובות אחרות יתנקמו בנו, מוסרית ומעשית בואתם, מה: מבחי שערות ביתנים אלה.

ואם המשלה ותשבה שהחלטת פועלי הבסמים בעובדים זרים זוו ביוון הסתדרה, הרי הייבה לומר זאת בבלר, ולא לשמוח את הבנותיה בסתרה. בי בבל מדינה ומדינה בסתרה, בי בבל מדינה יש בבלל בסר־ראל בראש שהמדינה מרוחבת. ולבן בסר־ראל בראש שהמדינה מרוחבת.

אבל בסר־ראל בראש שהמדינה מרוחבת, ויש לשים לת קין כמודדות מירבית.

על המשמר

בראוו!

המרשיות בלי הנשיאה הישראלית החדשה במוזיאון תל־אביב מבל התכונות הטובות שהפגינו המשתפנים בקצרים לל אמש, היתה צעירותם הבולטת ביותר (ופגרצע בילדים אינו עולה על נוג לעשות מוסיקה בלי חשבון, להגיבים פוב בנגינה ובפרשנות, ולהקרין את הנאה אל הקהל, מה בעצם עוד צריך?

במשבבה סגיאה צריך ובחבה. הנובנית הנבעניות מאין בטות. מתיה מנוכבת – עיבוד של מרדכי רבסון לסנפוניה לעוגב של מנדנו שם בגאסלות של החזנגרי לינטי: שלושה קטעים של אביר. שישת הבעיים של אנצ'ן ואופום בן הזיות של ברין – בלון יצירות הנרושות מן הנגנים לא רק יבולת מבנית בלילא, אלא גם הקשבה לשותפים לנגינה ומיבני צבעוני של הבלי.

מבין המחשיה בולם באשיותו המוסיקלית האבונן דנר בחבל המיוך את הגבנה של בל הנרחב בלפי סעלה. סתה מחויב אדיב, בעבר הנחבים, חן הלוי 22, נגן קלרינת בעל אישיות מעוצבת ומקלת שמאית מובהקת. שלושת השותפים האחרים הם נגנים מעלים בל אחד בחבת עצמו. חוי ניר הוא אחד הקרנגנים הנובנים ביותר בישראל בינם בואריבר פאו נגן באסון נפלא ומחולילן אילל עין הבר, שתפקידו קשה ביותר, לשמוד על איזון עם האחרים ובוקא בבלי שבקלת מחבלים מעל בלם.

בין היצירות זבו הבבלטות של לינמי והשושיה של אנצ'ן בהשתתפות קלרינתן הבם מיבאל גורסיבקל, לבינעים מתוקים ביתר. הקטעים המפורסמים של איבר נבו לחיוונן על נגן הוחה של ברין, הנובע לביינות משולבת עם נגינה, קיבל מיפול מבשי רק מבלו ונגינתו של בסל.

בסיבום הערב אשר להבריו על מיסודו של אחר הנופים האקסיים המבבחים בישראל ביום – חמישיה בלי הנשיאה הישראלית הנדשה. בראוו!

יוקי שיטמן

פרובסור השווה בין מין המוסקסואלי למשכב בהמה

□ עליזה חטואל

"צריך להתייחס לאלמנט הנמיית המינית בין שני בני אדם כאחד מהם בבן בין אדם להיה", כך אמר אתמול הפרופסור למשפט קבוי, נחום רקובר, בפני חברי ועדת הבחרות לחשפט הבנסת. הדיונה דנה בהצעת חוק שהיון והחוקמבויות בעבודה, שהבעו חברי הבנסת עזה מאבר, נעמי בלומנטל, יעל דיין, נעמי חן והשופט מתבדר. ועדת דנה בקריאת מעיקמת על הצעת חוק שירות המיינות. חוק מעבירה זכאות לגמלאות גם לבן זוג מאותו מין.

רקובר הוסיף ואמר, כי יחסי מין בין בני אדם שאותו מין מנדיבים בסקרא תעבה, בהחשיד הדרוות הם נחשבו לסטיה ורק לאחרונה נחשבו לנטיה. "לא ידי בכך שהם קיימים כדי להצדיק אותם. גם יחסי מין בין אדם להיה קיימים והם דבר שבטבאבו", אמר.

דברים אלה קשמו את ח"כ יעל דיין, שטיבחה את הדיון־חסוגר של פרופ' רקובר: לדבריה, הבעה הדיעה הבסמכת על בדמה מעבה בה העולם, הדוחה בהומוסקסואליות לא רק סטייה מנוגע, אלא גם שחוק למשכב בהמה, אין לה מקום בחקיקה. הדברות הדיעותיות לגבי אדם, הדיעותיות אל הערכים הדיעותיים ודמוקרטיים עליהם ניסן לתגן ואת משרתנו ומוראו האקדמיים.

– ח"כ דיין הסבירה, כי חתיקנו לחגדרת שאדם מבוקש מתוך שדרות הבחרה מסתנך על חוק שחוון הדמוגיות בעבודה, הפגיע בעבודה, בלווי הבנגאלי.

קשה להתעלם מן העובדה כי האחרויות של מרצ, ובעיקר מחייבותה הבלתי מתפשרת לתהליך השלום, שסיכויי התקדמותו תלויים בקיומה של ממשלת העבודה־מרצ, היא גם חולשתה הטקטית מבחינה פוליטית □□□ ואת כניאה הסיבה ליחסו הבלתי מתחשב של רה"מ, המכיר ומנצל את ה"חולשה" של מרצ ואינו מהר בכבודה, ואף לא בראוותניות.

פורסים על העצבים החשופים

בעיתון הגרמני "פרנקפורטר אלגמיינה" התפרסמה כתבה, שעוררה כאן סערה, ובה פרטים על מגעים ישירים עם האירנים בקשר לרון ארד ועל קלטת עם קול, עם עודד בן־עמי, יוזע התקשורת של שר הביטחון, ועם הפרשן הצבאי של "האדץ", זאב שיף

עודד בן־עמי: לצערנו, עורבא פרח

רפי רוזנפלד: הפעם, רחשות הבטן מהחיילים ב"פרנקפורטר אלגמיינה" יראו שיש רבדים אלו - וזאת בניגוד לדיווחים קודמים בהיגוי בטחון לשמוא ומתן לשחיטתו של רון ארד. .

עודד בן־עמי: טעם מישהו לימר אותי, שכדי להבין כמון אתה זקוק לסלישה מרכיבים: חול, מלח המים. ואם אין באמסורתך לחשיב אחד מהמרכיבים האלה, לשלם לא יהיו לך בסון. או אם בסיסור חוח לא ידוע לנו על קלטת, מכתב או משא ומתן, אינני רואה כו סריצת דרך. לומר לך שאנחנו - וכל אחר בסרינה - לא רוצים לראות את רון ארד חי, בריא ושלם בביתו? אין אחר בוה. אבל לא ידוע לנו שום פרט מהפרטים המופיעים בכתבה הזאת, וזה מחר מאוד.

הפרוט בכתבה הזא ממש נרחב. אתה אומר שאין קלטת, אין מכתב ואין שידור?

אף אחד מהפרטים הללו לא ידוע לנו. ומה שמוזר עוד יותר הוא, שהפרטים האלה כתובים בעיתון המוכר באתראי מאוד ורציני. אותי, למשל, לא שאל הכתב של העיתון אם יש לי מה לומר על הדברים, ולא היתה שום פנייה רשמית מהעיתון למשרד הביטחון. הרי מדובר כאן בדיני נפשות - ולא סתם, אלא מעמיים: נם ברון ארד עצמו, וגם במשפחתו. האם לא חשבו שם שהפרסום הכלתי אתראי הזה יגרום נזק? מדובר באנשים הקרועים בנשמותיהם ובגופם בכר שנים, ומתרגיש בחרדה בולה לשמע מדיע על רון. והנה נגרמת להם עוגמת נפש כזאת, כאשר אנחנו נאלצים להכחיש מיטור שהיינו כל כך רוצים לאשר אותו.

המשפחה מנהלת אליכם מעקבות תפרסומים בגרמניה?

אנחנו נמצאים עם המשפחה בקשר רצוף ובקבע. האם לא חשתם צורך ליצור קשר עם המשפחה ולומר להם שאין דברים בגו?

המשפחה מוריעה עלידינו.

אם הידיעה הזאת היה נכון, היתם מגיבים אחרת, בשלב מזה של משא ומתן?

אני מניח, שלו התקיים משא ומתן בסוגיה כל כך רגישה, הוא לא היה רולף מהלכו, אלא היה מתפרסם בסיומו, והלוואי שיהיה לו סיום מוצלח. לבו יהיה לא מושאירים אבן על אבן בפניהיותינו לחשוף פרט לשמיד שהיבאל לגילוי של רון ארד?

זאב שיף: אין לי מסך שישראל עשה כל מאמץ, כפיסדיון ובעקיפין, באמצעות - שידוחים תיווכיים ושלוחות שתוח, להגיע לחקר האמת. אבל אנחנו מדברים בעת על הפרסום בעיתון הגרמני, וכאן צריך לומר רבר חשוב: יש להביא בחשבון שהאירנים מרומים במשחק של מלחמת עצבים. הם יכולים לומר שום דבר בוה ומעם את הנמר הנמור, וכבר היו דברים מעולם. רומני שבר הדבר נם בעניינו של רון ארד. הם משתמשים בעיתונים ובגורמים אחרים, ואמור לנו לשבח זאת לרגע.

במלים אחרות, גם הדיפלומאטיה הזאת היא חלק של עידוד אירני?

כן. אבל אני לא מסיק מזה שאין מגעים עם האירנים. אינני רוצה לעסוק כאן בהנחשות אלה ואלה של רובדים. אני רואה את הדברים בך: לדעתי, אין שיחות ישירות בין ישראל לאירנים בנושא הזה. אבל אין לי צל של ספק שהגרמנים מקיימים שיחות עם האירנים, ובשיחות האלו הם העלו נם את הנושא של רון ארד. זה לא התחיל אתמול ולא לפני חודשיים, זה נמשך מזה זמן. יתרה מזו, האמריקאים יודעים שהגרמנים העלו את הנושא הזה בפני האירנים, ושיחות הזו בין השר הגרמני האתראי לבין שיחות המודיעין, שמיר־בואאס, לבין השר האירני המתאים את שידוחי המודיעין באיר.

שמענו מבי בעבר על נסיונות למצוא אנשי קשר. מדיע הקשר הזה בין הגרמנים לאירן נראה חזק יותר, או ישיר יותר, בדרך לגילוי של רון ארד?

שאלה טובה, ואתה נם צריך לשאול מדיע הדברים הוילנו כפי שהוילנו. לגרמניה יש יחסים הדוקים ומסתעפים עם אירן, בעיקר יחסי מסחר. אל זה בנוסף מגייסים את כל הכחות, המוחות והדרכים על מנת לנלות מרכים על מצבו ומקום הוחזקו. אנחנו עדיין מבודים שהאירנים אוחאים לוזה. אנחנו עדיין כשנמל בשבר: היה מחים ומצב בראשונו היה טוב, ולכן יש לנו כל הסיבות להניח שמצבו לא השתנה. אנחנו עושים כל מאמץ כדי להחזיר בשלום לשמחתו.

זאב שיף: כלי משחק בידי האירנים

למה מרמזתן עודד בעיטוי כשהוא אומר, שאנחנו לא מאמינים אבן על אבן בפניהיותינו לחשוף פרט לשמיד שיהביל לגילוי של רון ארד?

זאב שיף: אין לי ספק שישראל עשה כל מאמץ, בסיפדיון ובעקיפין, באמצעות - שידוחים תיווכיים ושלוחות שתוח, להגיע לחקר האמת. אבל אנחנו מדברים בעת על הפרסום בעיתון הגרמני, וכאן צריך לומר רבר חשוב: יש להביא בחשבון שהאירנים מרומים במשחק של מלחמת עצבים. הם יכולים לומר שום דבר בוה ומעם את הנמר הנמור, וכבר היו דברים מעולם. רומני שבר הדבר נם בעניינו של רון ארד. הם משתמשים בעיתונים ובגורמים אחרים, ואמור לנו לשבח זאת לרגע.

עודד אירני?

כן. אבל אני לא מסיק מזה שאין מגעים עם האירנים. אינני רוצה לעסוק כאן בהנחשות של רובדים. אני רואה את הדברים בך: לדעתי, אין שיחות ישירות בין ישראל לאירנים בנושא הזה. אבל אין לי צל של ספק שהגרמנים מקיימים שיחות עם האירנים, ובשיחות האלו הם העלו נם את הנושא של רון ארד. זה לא התחיל אתמול ולא לפני חודשיים, זה נמשך מזה זמן. יתרה מזו, האמריקאים יודעים שהגרמנים העלו את הנושא הזה בפני האירנים, ושיחות הזו בין השר הגרמני האתראי לבין שיחות המודיעין, שמיר־בואאס, לבין השר האירני המתאים את שידוחי המודיעין באיר.

שמענו מבי בעבר על נסיונות למצוא אנשי קשר. מדיע הקשר הזה בין הגרמנים לאירן נראה חזק יותר, או ישיר יותר, בדרך לגילוי של רון ארד?

שאלה טובה, ואתה נם צריך לשאול מדיע הדברים הוילנו כפי שהוילנו. לגרמניה יש יחסים הדוקים ומסתעפים עם אירן, בעיקר יחסי מסחר. אל זה בנוסף מגייסים את כל הכחות, המוחות והדרכים על מנת לנלות מרכים על מצבו ומקום הוחזקו. אנחנו עדיין כשנמל בשבר: היה מחים ומצב בראשונו היה טוב, ולכן יש לנו כל הסיבות להניח שמצבו לא השתנה. אנחנו עושים כל מאמץ כדי להחזיר בשלום לשמחתו.

פרסום מוזר. עודד בן־עמי (צילום: דוד עצמון)

בסוגיה בואה, הכל לדבר על הישחוות וכראי להתרכז בעכובות. העכובה היא, שהנאם הם פיססמי, חכל.

מה ישראל עושה היום בסרעל לגילוי של רון ארד?

אנחנו נמצאים עם אירן, בעיקר יחסי מסחר. אל זה בנוסף מגייסים את כל הכחות, המוחות והדרכים על מנת לנלות מרכים על מצבו ומקום הוחזקו. אנחנו עדיין כשנמל בשבר: היה מחים ומצב בראשונו היה טוב, ולכן יש לנו כל הסיבות להניח שמצבו לא השתנה. אנחנו עושים כל מאמץ כדי להחזיר בשלום לשמחתו.

אם הידיעה הזאת היה נכון, היתם מגיבים אחרת, בשלב מזה של משא ומתן?

אני מניח, שלו התקיים משא ומתן בסוגיה כל כך רגישה, הוא לא היה רולף מהלכו, אלא היה מתפרסם בסיומו, והלוואי שיהיה לו סיום מוצלח. לבו יהיה לא מושאירים אבן על אבן בפניהיותינו לחשוף פרט לשמיד שיהביל לגילוי של רון ארד?

זאב שיף: אין לי ספק שישראל עשה כל מאמץ, בסיפדיון ובעקיפין, באמצעות - שידוחים תיווכיים ושלוחות שתוח, להגיע לחקר האמת. אבל אנחנו מדברים בעת על הפרסום בעיתון הגרמני, וכאן צריך לומר רבר חשוב: יש להביא בחשבון שהאירנים מרומים במשחק של מלחמת עצבים. הם יכולים לומר שום דבר בוה ומעם את הנמר הנמור, וכבר היו דברים מעולם. רומני שבר הדבר נם בעניינו של רון ארד. הם משתמשים בעיתונים ובגורמים אחרים, ואמור לנו לשבח זאת לרגע.

במלים אחרות, גם הדיפלומאטיה הזאת היא חלק של עידוד אירני?

כן. אבל אני לא מסיק מזה שאין מגעים עם האירנים. אינני רוצה לעסוק כאן בהנחשות של רובדים. אני רואה את הדברים בך: לדעתי, אין שיחות ישירות בין ישראל לאירנים בנושא הזה. אבל אין לי צל של ספק שהגרמנים מקיימים שיחות עם האירנים, ובשיחות האלו הם העלו נם את הנושא של רון ארד. זה לא התחיל אתמול ולא לפני חודשיים, זה נמשך מזה זמן. יתרה מזו, האמריקאים יודעים שהגרמנים העלו את הנושא הזה בפני האירנים, ושיחות הזו בין השר הגרמני האתראי לבין שיחות המודיעין, שמיר־בואאס, לבין השר האירני המתאים את שידוחי המודיעין באיר.

שמענו מבי בעבר על נסיונות למצוא אנשי קשר. מדיע הקשר הזה בין הגרמנים לאירן נראה חזק יותר, או ישיר יותר, בדרך לגילוי של רון ארד?

שאלה טובה, ואתה נם צריך לשאול מדיע הדברים הוילנו כפי שהוילנו. לגרמניה יש יחסים הדוקים ומסתעפים עם אירן, בעיקר יחסי מסחר. אל זה בנוסף מגייסים את כל הכחות, המוחות והדרכים על מנת לנלות מרכים על מצבו ומקום הוחזקו. אנחנו עדיין כשנמל בשבר: היה מחים ומצב בראשונו היה טוב, ולכן יש לנו כל הסיבות להניח שמצבו לא השתנה. אנחנו עושים כל מאמץ כדי להחזיר בשלום לשמחתו.

זאב שיף: כלי משחק בידי האירנים

למה מרמזתן עודד בעיטוי כשהוא אומר, שאנחנו לא מאמינים אבן על אבן בפניהיותינו לחשוף פרט לשמיד שיהביל לגילוי של רון ארד?

זאב שיף: אין לי ספק שישראל עשה כל מאמץ, בסיפדיון ובעקיפין, באמצעות - שידוחים תיווכיים ושלוחות שתוח, להגיע לחקר האמת. אבל אנחנו מדברים בעת על הפרסום בעיתון הגרמני, וכאן צריך לומר רבר חשוב: יש להביא בחשבון שהאירנים מרומים במשחק של מלחמת עצבים. הם יכולים לומר שום דבר בוה ומעם את הנמר הנמור, וכבר היו דברים מעולם. רומני שבר הדבר נם בעניינו של רון ארד. הם משתמשים בעיתונים ובגורמים אחרים, ואמור לנו לשבח זאת לרגע.

במלים אחרות, גם הדיפלומאטיה הזאת היא חלק של עידוד אירני?

כן. אבל אני לא מסיק מזה שאין מגעים עם האירנים. אינני רוצה לעסוק כאן בהנחשות של רובדים. אני רואה את הדברים בך: לדעתי, אין שיחות ישירות בין ישראל לאירנים בנושא הזה. אבל אין לי צל של ספק שהגרמנים מקיימים שיחות עם האירנים, ובשיחות האלו הם העלו נם את הנושא של רון ארד. זה לא התחיל אתמול ולא לפני חודשיים, זה נמשך מזה זמן. יתרה מזו, האמריקאים יודעים שהגרמנים העלו את הנושא הזה בפני האירנים, ושיחות הזו בין השר הגרמני האתראי לבין שיחות המודיעין, שמיר־בואאס, לבין השר האירני המתאים את שידוחי המודיעין באיר.

תלוואי שהיתה קלטת. זאב שיף (צילום: אדוה בדושמן)

האם התגובה של ישראל היתה שונה, לו היה משא ומתן? היה אמתי?

אילו התקיים משא ומתן, ישראל היתה עושה הכל כדי לשכנע את הפרטים בכתר, כדי שיתמיים בחצלתה. אבל לו היה מגיע לידיה מיטן דיים כלשהו מרון ארד, והיא היתה קשבת לפרטים, כדי להודיע שהוא חי ואמור לנעם בו לרעה.

לעיתון הגרמני, האם דיא המגיע חלק מהם - מבי לחדיעה שהשיחות מתקיימות "בחדרים נפרדים", או שיש קלטת?

לי לא ידוע רבי על קלטת. בכלל, לא ידוע לי לצערי, על שום סימן חיים מרון ארד. אני יודע רק על המנעיים בין הגרמנים לאירנים, ושום פרטים נוספים. לו היה סימן כלשהו, איזו קלטת, ישראל לא היתה מסתיתה את המידע הזה אפילו לרגע אחת, ויחיתה מסמסת מיד את הציבור. בנוסחה לכך שרון ארד מחוק בשבי. לנו ידוע. גם מדיאני, שהוא העביר את רון לידי האירנים.

מה הזה, קיבל מנים. עוזי בדעם (צילום: "עמ")

שמלך הסבוע האחרון שיחקן ראש הממשלה בנרול שון מהרה, אתו ניחל, האלי בטעם הראשונה ידוע הנכחית הצליח לטפל בנושא מפלגתי, מבלי אחלשת יכולו כל צער של המחלך. רבין, כמרגלו, בה אל כל החלוכים הרמטוקרטיים, המנים־מפלגתיים, בקשלגתיים ומעון־קואליציוניים. הוא לא רילל על מלכלה המעלם מאף איש אי נרחם, אך שמר כל העת בל־ראל מחלש של מחלביו. לעתים ויחיו נראה לכל מי ויחא מנאיתיו עינו - נם בארבע עיניים נגם בשש עיני - כי הם יודעים אומנם מה יקרה, אך מקפקים בו אם אם ובעתה שלהם נכון. האמנתו של כל אחר מהם ויחא אל אחת אל ראש ולעה, ובכך הצליח רבין לנטרל את כל הקשים מאמדיים בדרכו לאמנה בשמים קרוביים, מרחת הנדרתית.

נגן לא שר זקן. שר הדתות שמעון שיריות (צילום: שיריין/חדי)

אני רבין עמדו כמה מכשולים, חלקם דצינים יותר מאלם מחת - לא במהותם, אלא בנלל הסכנות. הארבות לאחר. ראש הממשלה היה חייב קודם כל למצוא מרגון לקיום הפנים ודתות, בעיקר בנלל לחץ מכרטפלגות, הוא ומיקו בנלל הקל הרוכב על בחטיה. את חיק הפנים בחל מפלא אריה דרעי ושמעון שטרן, כל אחר בהעמנו לשיחוף מעולה ביניהם. ואילו את חיק הדתות ניחל, מיקו ללא הפרעה. מכן הפר לשעבר יוסאל פנחס. כשני מקרים לא היה רבין צריך לעמל קשה בהמון. אישי, אלא חבר הנשפטי היה רענב. הוא אמי קיבל על כך מחת הר־משפטיה מרוקע. הנשפטי למשלה.

רבין היה צריך גם לכסף מחדה לממלכתו. בעיקר לחיק הפנים, בגנו שיטרית הבדים. ששאנו לקבל את הנחלות, כדי להסיח מעט תוכן ומשקל על משרדיהם הנלים - ביחוד בנקרה של שיטרית, אשר ספק אם הנשרו ערבה יחר מעלים. בנוסף לבן, ריחשה בחלל הנחרו של שחל הכלתי נלאה, אשר שראי כל הנעה לנגל ולבנות עד. ועד. כחו ומפקידים, בדרכו לעיבון מחת עד. מרע אתרה לרבין, שקשים אין היא מוכנה לשחק. עוד הלוקח שלו, המחתיה אחתו המיר מאדיע מחוק. אילם בפוליטיקה אין מנכמנגים. רבין, יש לחיק עדיף - אל - שרי - מרע. לשרות. אל. אריה מיקשיריו. ורבין, יחר מאשר, את אחים משרדי ריאלים. ואיש נם לא מנהיר. ספק במידה. ומקרה כלפי מיר אריה, אשר הפקידו בשר. לאיכות הסכיבה קסן עליה מאר, אם לשפוע על מי בשרשרו האנדיקמים ויכולנו

ו ברוקח חיתה הכעיה שלנו. הנשמנו שישנה את הקונסנזוס, או הסכמה קו, שהיה בשרד הדתות לנגי מעצמות דתיות ובכל תחום אחר. לכן לא ומעינו בשמנונת השר שיטרית, שאנחנו מאמינים שהוא מבין את רות הרבים.

מבחינתכם, מינוי של עוזי בראם לשר הפנים הוא משרדי, כי משרד הפנים גם הוא קרוב אליכם, בלשון המעטה.

נכון, גם במשרד הפנים יש רגישות רומה. אבל אני מאמין שעוזי ישכיל להמון ולנוע את המשרד בחוה כוארי, בלא הפנע ברגשותיהם של אנשי שים ושל חב הכיבוה במרינה. ישראל, שמעוניין בשמירת הסכסוח עד בעניינים רגישים, כמו רישומים וכרומה.

כשאיחלתי לו הצלחה, הבעתי נם תקוה שיעשיר בתפיקיד עד סוף הקדנציה - אם, כמובן, יוכל להתחשב בכל הרגישויות.

לא הזכרתם את המיטרי בבר שהיא יחיה רק לארבעה חודשים הקרובים?

לא, משום שלא ידוע לי על שום בוחה של ש"ס לחיכנס לקואליציה במחנית תשנה או נשנה הקרובה. לא הוכלנו שנחיה קואליציה או אופוזיציה, אלא שנחיה בכל נוסא לבנים. ראש הממשלה חבין את הקרקה הזאת, נם בסבב לעתיד. ל־1996, החליט בראה לא ליצוק נוף בשלב המאוחר של הדיונים. על המיניות, סמוקה הדרים, ולא בשלב הראשון, כפי שהיה בעבר. אנחנו עשים את הנשי ריחי שריר מלשמש בתפקיד שר הפנים. הוא משמח לבם אם בראש משרד הפנים יעמוד שר מלא. או מועמד?

כה מרגש פלגות חלק בוחל מחברי ש"ס מרחיקים שם יוסי שריר. אבל בראש מרע, המתיחות ארחה המיר מאדיע ומעינגנית יותר לכיון האנדרדת, ולעיבר שריר - שר בלבנת ויכלתו לנוח ולשמוך על אחיתם - עוזי בנו חשש, בנלל הכח המשלנתי שמאחריו, בשאחנו לא יחשבים כקואליציה. הקרבנו שלא, הוא יחבר למשרד הפנים. אבל לא ויח אוכפת לנו. שיעשי מכנגיה במשרדים אחרים.

לא ממנים חקלאי לשר המשטרה. שלמה בניזרי

אם אתה שואל לדעתי, הרי יש מצוי, יש רצוי ויש אילוץ. הרצוי הוא שיהיו שרים מטעם ש"ס - לאחות במשרד הדתות. שם קיבלנו את השר שטיין, ואנחנו מברכים על המינוי, כי הוא יודע כאיש מסורת ואף היה מנם חתן הרב"ר. אם נחיה מרוצים ממנו אר לא, נרע. במשך זמנו, הוא נאשר לנכי שני המשרדים ורע מעשיהם של השרים שקיבלו את התפקידים המסובים ורע מעשיהם אלה יקיחו. האם הם אכן מביים את המסובים במשרדים בהם, בעיקר בשרד הדתות.

לאורך השנתות האחרונים סתנו בעצבות, שכאם

"יש רצוי, יש מצוי ויש אילוץ"

הבוקר קמנו לתוך שני מינויים חדשים - השר עוזי בראם מונה לשר הפנים וחשר שמעון שיטרית מונה לשר הדתות. מה אומרים על כך בש"ס? עם ראש סיעת ש"ס בכנסת שלמה בניזרי

רפי רוזנפלד: כמה רעיון על המינויים? שלמה בניזרי: התקשרתי לעוזי לתני כשעה ואיחלתי לו הצלחה. אין לנו שום דבר נגד עוזי בראם, וגם הוא הרגיש בכל הראיונות שהוא מיודד איתנו מאוד.

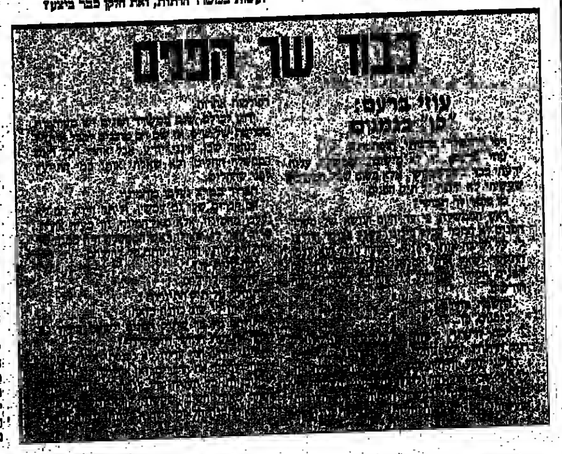

שלא ייתכן שחקלאי יהיה שר משטרה, אלא רק מי שמבין במשטרה, כך בשרד הדתות צריך להיות שר שקשור בדת ודניש לעניינים הקשורים בה. תאר לך ששר שאינו נח מגיע לכנס של רבנים ויצטרך לדבר שם בענייני דת ומסורת.

אבל שר הדתות צריך לטפל גם בעניני דתות אחרות, לא רק בדת היהודית.

נכון, אבל הדתות האחרות הן במיעוט - שצריך להתחשב בהן כן ולחת לו את מלוא תשומת - ואני מדבר על הדת הדרוזית־נוצרית במדינה. במדינה היהודית, המומנט המרכזי במשרד הדתות הוא הדת היהודית, והשר צריך לחיות מעורה במסורת ישראל.

לא חששתם מהדרישות שעוזי בראם החליט לעשות במשרד הדתות, ואת חלקו בבר בראנע?

ו ברוקח חיתה הכעיה שלנו. הנשמנו שישנה את הקונסנזוס, או הסכמה קו, שהיה בשרד הדתות לנגי מעצמות דתיות ובכל תחום אחר. לכן לא הנעינו בשמנונת השר שיטרית, שאנחנו מאמינים שהוא מבין את רות הרבים.

מבחינתכם, מינוי של עוזי בראם לשר הפנים הוא משרדי, כי משרד הפנים גם הוא קרוב אליכם, בלשון המעטה.

נכון, גם במשרד הפנים יש רגישות רומה. אבל אני מאמין שעוזי ישכיל להמון ולנוע את המשרד בחוה כוארי, בלא הפנע ברגשותיהם של אנשי שים ושל חב הכיבוה במרינה. ישראל, שמעוניין בשמירת הסכסוח עד בעניינים רגישים, כמו רישומים וכרומה.

כשאיחלתי לו הצלחה, הבעתי נם תקוה שיעשיר בתפיקיד עד סוף הקדנציה - אם, כמובן, יוכל להתחשב בכל הרגישויות.

לא הזכרתם את המיטרי בבר שהיא יחיה רק לארבעה חודשים הקרובים?

לא, משום שלא ידוע לי על שום בוחה של ש"ס לחיכנס לקואליציה במחנית תשנה או נשנה הקרובה. לא הוכלנו שנחיה קואליציה או אופוזיציה, אלא שנחיה בכל נוסא לבנים. ראש הממשלה חבין את הקרקה הזאת, נם בסבב לעתיד. ל־1996, החליט בראה לא ליצוק נוף בשלב המאוחר של הדיונים. על המיניות, סמוקה הדרים, ולא בשלב הראשון, כפי שהיה בעבר. בנוסף לבן, ריחשה בחלל הנחרו של שחל הכלתי נלאה, אשר שראי כל הנעה לנגל ולבנות עד. ועד. כחו ומפקידים, בדרכו לעיבון מחת עד. מרע אתרה לרבין, שקשים אין היא מוכנה לשחק. עוד הלוקח שלו, המחתיה אחתו המיר מאדיע ומעינגנית יותר לכיון האנדרדת, ולעיבר שריר - שר בלבנת ויכלתו לנוח ולשמוך על אחיתם - עוזי בנו חשש, בנלל הכח המשלנתי שמאחריו, בשאחנו לא יחשבים כקואליציה. הקרבנו שלא, הוא יחבר למשרד הפנים. אבל לא ויח אוכפת לנו. שיעשי מכנגיה במשרדים אחרים.

הפתעה לא מפתיעה

בפעם הראשונה בקדנציה הנוכחית הצליח רבין לטפל בנושא מפלגתי, מבלי שההדלפות יסכלו כל צעד של המהלך. במהלך השבוע האחרון שיחק ראש הממשלה משחק ממודר, שבסופו הציב את הכלים הרצויים לו — עוזי ברעם כשר הפנים ושמעון שיטרית כשר הדתות — תוך איזון עדין בין תסכולה של מרצ לבין ריצויה של ש"ס

מאת יהודה צור

אם הממשלה יצחק רבין ביצע אתמול שוב את אר הנרגילים, שנועדו להשאירו על החבל ומנתה עליו הוא מופש, בראש קואליציה רופפת, הרי מדבר את ממשלתו לשבר שבתיים מחצי. המהלכה על בה אמיש, באופן ומכי אי קבוע, מתיקי המנים הדתיות, בחלה שב את האילוץ של רבין ללכת בין המיטה, מי שר יחיו לו ויטב, כי אחרות מוך עלולות להרסיב בים - מבו במקרה של מרצ - אך לא לגרום להפסד. הדמיר בסכנה את ציבוטו הממשלה.

מה הזה, קיבל מנים. עוזי בדעם (צילום: "עמ")

שמלך הסבוע האחרון שיחקן ראש הממשלה בנרול שון מהרה, אתו ניחל, האלי בטעם הראשונה ידוע הנכחית הצליח לטפל בנושא מפלגתי, מבלי אחלשת יכולו כל צער של המחלך. רבין, כמרגלו, בה אל כל החלוכים הרמטוקרטיים, המנים־מפלגתיים, בקשלגתיים ומעון־קואליציוניים. הוא לא רילל על מלכלה המעלם מאף איש אי נרחם, אך שמר כל העת בל־ראל מחלש של מחלביו. לעתים ויחיו נראה לכל מי ויחא מנאיתיו עינו - נם בארבע עיניים נגם בשש עיני - כי הם יודעים אומנם מה יקרה, אך מקפקים בו אם אם ובעתה שלהם נכון. האמנתו של כל אחר מהם ויחא אל אחת אל ראש ולעה, ובכך הצליח רבין לנטרל את כל הקשים מאמדיים בדרכו לאמנה בשמים קרוביים, מרחת הנדרתית.

חתמתחות רצופה ביחסים, ד"ר אישטוון צ'ייטאי

השגריר ההונגרי החדש, ד"ר אישטוון צ'ייטאי: "נראה בי הצלחנו להדביק את הפיגור שנגרם בגלל 20 שנות הנתק ביחסים בין ישראל להונגריה. חתמנו על הסכמים לשיתוף פעולה בלבלי, תרבותי וטכנולוגי, והקשרים הבלכליים מתפתחים בקצב מהיר" ▢▢▢ על השאלה בדבר גילוי אנטישמיות בהונגריה אומר השגריר, כי בל מפלגות המרלמנט מאוחדות ביחסן החיובי לישראל, והאחדה ניברת גם בקרב הציבור

▢ יהודה להב

הונגריה היא השנה יו"ר הטרנון האירופי לשיתוף ולכיסתון. מתוך שכנאה, היא שואפת ושוכנה לשלא המפקיד מעיל בתחליך השלום בפורת הטיכון. ואם תתבקש, תהיה נכונה נם לארח בינוחים או המיעצות בנושא זה. דברים אלה אמר ד"ר אישטוון צ'ייטאי, הנרש של הונגריה בישראל, ל"על המשמר" סטיריה הנרש של הונגריה בישראל, ד"ר אישטוון צ'ייטאי. הוא ציין, כי נם בדמבסר אשתקד, כאשר אירחה הונגריה את ועידת הסכנה של הארגון האירופי, נערכה בהרשמה מעין "מיני־מפגה" מודיעיניות בלתי רשמית בהשתתפות שרי הוץ של ישראל, מצרים, מרוקו, אלג'יריה ותוניסיה, שכח נכח נם שר הוץ ההונגרי, לאסלו קולגאי.

ד"ר צ'ייטאי, שבעבר שירת כשגריר ארבר בסטרי וכתולבנו, מסר אחמנו את כתב האמנתו לנשיא עזר ויצמן. הוא מחליף את ד"ר יאנוש גורוב, שגריר הראשון של הונגריה בישראל לאחר יחידוש היחסים ב־1989. בהו של שגריר חדש מהונגריה מתקבל עתה כדבר סיבתי, שהרי בחסם השנים שחלפו ,"הנבר־ישלו" יחסי הפריעות. לחלוטין, בסוף שנו זה נערכו ביקורים הדדיים - של נשיאי שתי המדינות, ראש הממשלה, ד"ר הפרלמנטים הסכנה, שרי חוץ, ד"ר המשלה, ד"ר יחלוק כבראן, את הונגריה בעקרים המחיבת הראשונה של השנה, ראש הממשלה, יצחק רבין יחלוק כבראן, את הונגריה בסיון המעונבו הבא.

בארצות מרכז אירופה, המאזר לחיעיר עוד השנה, ההונגריה נערכו כמאי אנקדר בחיזה שנעקבותיה החיילים המשלה הסראיליסטיה הנכונים. ראשה הסכיחה הלה. על הקדנציה הזאת אולי יחר מאשר על כל שכבה אחרת. בית המשלה הנוכחי, בראשו עמד יצחק רבין, ביחס לישראל ולא חל כל שינוי עם הנלחמים. ויש תמיכה רבים בין כל שש המפלגות המיוצגות בפרלמנט הרבר הדיבורים ההתפתחות המתמדת ביחסים בין שתי המדינות. "נראה כי הצלחנו להדביק כמעט בכל התחומים את הפיגור, שנרשו עשרים השנים של ניתוק היחסים. חתמנו על הסכמים בדבר שיתוף פעולה כלכלי, תרבותי וטכנולוגי. הקשרים הבלכליים מתפתחים בקצב מהיר, הונגריה היא במקום הראשון מבין ארצות מזרח אירופה, שהן ישראלי מושקע בה. שאיתנו היא לבצר את אוירת האימון הדדי והלמחיש, כי הונגריה היא ארץ דמוקרטית יציבה ושותפה אמינה בכל התחומים. ישראל תופסת מקום בולט בקשריה הבלכליים של הונגריה במזרח התיכון - אך והונגריה שואפת לקשרים מאזנים עם כל ארצות האיזור, על כמים המעולות הדדיות".

ד"ר צ'ייטאי: "אסקרה זו מגדילה באופן דו־משמעי הלכים. הראבה הכוחיה הלה. על הקדנציה הזאת אולי יחר מאשר על כל שכבה אחרת. בית המשלה הנוכחי, בראשו עמד יצחק רבין, ביחס לישראל ולא חל כל שינוי עם הנלחמים. ויש תמיכה רבים בין כל שש המפלגות המיוצגות בפרלמנט הרבר הדיבורים ההתפתחות המתמדת ביחסים בין שתי המדינות. "נראה כי הצלחנו להדביק כמעט בכל התחומים את הפיגור, שנרשו עשרים השנים של ניתוק היחסים. חתמנו על הסכמים בדבר שיתוף פעולה כלכלי, תרבותי וטכנולוגי. הקשרים הבלכליים מתפתחים בקצב מהיר, הונגריה היא במקום הראשון מבין ארצות מזרח אירופה, שהן ישראלי מושקע בה. שאיתנו היא לבצר את אוירת האימון הדדי והלמחיש, כי הונגריה היא ארץ דמוקרטית יציבה ושותפה אמינה בכל התחומים. ישראל תופסת מקום בולט בקשריה הבלכליים של הונגריה במזרח התיכון - אך והונגריה שואפת לקשרים מאזנים עם כל ארצות האיזור, על כמים המעולות הדדיות".

בחידות קרבנות (נבון אנשי פלונות הבוחרת), אר בפי שנגרשו מהונגריה ללא פסק רין ספרוב, היא אפליה לדעה ופסולה. בית המשפט הורה לפרלמנט לתקן את הוקוק עד ה־30 בספטמבר ברוח מסיקתו זו. רק לאחר איפוי הוקוק החדש נדע, באיזו מידה יוכלו ליהנות מפציעים גם קרבני מפפחה של הקרבנות, שאינם אזרחי הונגריה".

האם ארוה מבחר, שרתעות האנטישמיות בהונגריה עלולות לחפריע ליחסים בין שתי המדינות?

"אני סבור, כי נילוי האנטישמיות בהונגריה נם תופעה שולית. אין אחת מן המפלגות, שניתן לייחס לוח עידוד של בילוים כאלה, לא ובחה לייחס כפרלמנט. הנני משוכנע, שבימינו אין בהונגריה אנטישמיות בסיס חברתי. על כל צער ושעל אני נוקל בילוי אותה כלפי ישראל. הדבר מקבעת נם בתעניינות הונגרית שאדיר הונגרית מגלים בשיעלים לישראל. בעבר היו ביטוי קרובים המאניין הקיקי של המדינות מהונגריה לישראל, ואילו עכשיו מלאים עמדה. על מסיקה זו נשמע בישראל ובי־ארשות מגבריה. מה הם עיקרי המשיקה הזו?

ד"ר צ'ייטאי: "המאמר הזה נרע, באיזו מידה יוכלו ליהנות מפציעים גם קרבי מפפחה של הקרבנות, שאינם אזרחי הונגריה".

האם המפלגות המיוצגות בפרלמנט בבר הדיבורים ההתפתחות המתמדת ביחסים בין שתי המדינות. שנרשו עשרים השנים של ניתוק היחסים. חתמנו על הסכמים בדבר שיתוף פעולה כלכלי, תרבותי וטכנולוגי. הקשרים הבלכליים מתפתחים בקצב מהיר, הונגריה היא במקום הראשון מבין ארצות מזרח אירופה, שהן ישראלי מושקע בה. שאיתנו היא לבצר את אוירת האימון הדדי והלמחיש, כי הונגריה היא ארץ דמוקרטית יציבה ושותפה אמינה בכל התחומים. ישראל תופסת מקום בולט בקשריה הבלכליים של הונגריה במזרח התיכון - אך והונגריה שואפת לקשרים מאזנים עם כל ארצות האיזור, על כמים המעולות הדדיות".

האם אתה מבחר, שרתעות האנטישמיות בהונגריה עלולות לחפריע ליחסים בין שתי המדינות?

"אני סבור, כי נילוי האנטישמיות בהונגריה נם תופעה שולית. אין אחת מן המפלגות, שניתן לייחס לוח עידוד של בילוים כאלה, לא ובחה לייחס כפרלמנט. הנני משוכנע, שבימינו אין בהונגריה אנטישמיות בסיס חברתי. על כל צער ושעל אני נוקל בילוי אותה כלפי ישראל. הדבר מקבעת נם בתעניינות הונגרית שאדיר הונגרית מגלים בשיעלים לישראל. בעבר היו ביטוי קרובים המאניין הקיקי של המדינות מהונגריה לישראל, ואילו עכשיו מלאים עמדה. על מסיקה זו נשמע בישראל ובי־ארשות מגבריה. מה הם עיקרי המשיקה הזו?

ד"ר צ'ייטאי: "אסקרה זו מגדילה באופן דו־משמעי הלכים. הראבה הכוחיה הלה. על הקדנציה הזאת אולי יחר מאשר על כל שכבה אחרת. בית המשלה הנוכחי, בראשו עמד יצחק רבין, ביחס לישראל ולא חל כל שינוי עם הנלחמים. ויש תמיכה רבים בין כל שש המפלגות המיוצגות בפרלמנט הרבר הדיבורים ההתפתחות המתמדת ביחסים בין שתי המדינות. "נראה כי הצלחנו להדביק כמעט בכל התחומים את הפיגור, שנרשו עשרים השנים של ניתוק היחסים. חתמנו על הסכמים בדבר שיתוף פעולה כלכלי, תרבותי וטכנולוגי. הקשרים הבלכליים מתפתחים בקצב מהיר

על קו החפר עם עזה

קיבוצי שער הנגב תובעים להחיל עליהם את מערכת הטבות המס הניתנות ליישובים הסמוכים לקו הרצועה. המציאות הבטחונית החדשה יצרת עומס כלכלי מיוחד, ולטענתם הם מופלים לרעה בהשוואה למושבים וישובים עירוניים באיזור, הנהנים מטיפול וקודתי, שמעניק להם הטבות והקלות ממסים

□□□ מחקר על מצב היישובים לאורך קו הרצועה מעלה שקיימת בהם שחיקה דמוגרפית וכלכלית

פס"פס חקלאי

□ יוסף.גלילי

המפעלים האזוריים בשער הנגב הוקמו בסוף שנות החמישים, בסמטה לאגוד פעילויות חקלאיות בתחום המיון, האריזה ושיווק תוצרת חקלאית, תוך ניצול נוחם המשותף של 13 קיבוצי האיזור. עם התפתחות החחקלאות באיזור צמחו המפעלים, והוקמו גם יחידות המשך לעיבוד תוצרת חקלאית ויחידות שירות.

על רקע האידיוזים והמיגעים במחסום ארז, בואר העיד עזה, דוחש הצד הישראלי של הנכול העילות חקלאית ותעשייתית, הערתיה, בעת שלום, לתרום לקידום חקלאות מתועשת, ליצור מזון ותשומות. על כך עמדו מקורוב כתבי תא החקלאות, שסיירו כשכוע שעבר במפעלי שער הנגב, בקיבוצים ארז ורוחות ומפעלים האוזריים שער הנגב.

זה 12 שנה מפתחים ומייצרים בארז מוצרים תרמוקלסטים, ירעיות מתוחכמות לשימוש מכונים בעניני חקלאות שונים.

יחידת המזון, ארז מחיקר ופיתוח, שמחה ליד המפעל, מתמחה במחקר, בפיתוח ובתכנון שיטות ומתקנים לגידולי חקלאות טופר אינטנסיביים, מבוקרי אקלים, ובהתאמת תחליבים אקולוגיים לגידול בעלי-חיים ובמוים. המפעל ויחידת המרס ראוים גם הקיבוצים הבאים בהכרחיים לקיום החקלאות בעיר:

● התכסוות על מים שוליים ומים מושבים, מים מלוחים;

● ניצול נכון של מזרמי ייצור חיוניים, כגון קירור, CO_2, טמפרטורות, וחנצן;

● ניצול מקורות אנרגיה מלבאותית וכסיית מתחכיבה;

● עשיית שימוש בטכנולוגיה מצביים, תוך יצירת עשיות בילוגיות;

● חקלאות נקיה, בלתי מזוהמת עלידי תקלאים מסכילים, המעוניינים לחגיע לשיווי משקל עם הסביבה, תוך שימוש בטכנולוגיות חדשניות.

המרס בבר הצמיח ספסר מוצרים וטכנולוגיות חדשניות, כגון לול מלסטיק מבוקר וממוזן; מכנולוגיה של חקלאות מים בתנאי מיכרן ידיעות אופטיות מתורות לבתי-מטחה של ירקות ופרחים.

ותרשמנו במיוחד מחשימוש בירעות מלסטיק מוחרות לכיסוי מרבי מתוקרות אקלים, לחקלאות אינטנסיבית. מרובר בארילים מכנים מבוקרי

עורך אריה פלגי

מביטים דרומה, לא מזרחה

ארצות מערב־אירופה ניקשו לתרום לשיקום ארצות מזרח־אירופה. ביניהיים גברה דחיפותה של העזרה הכלכלית לארצות צפון־אפריקה, אך האם יש בה מענה לגל המונדמנטליסטי הגואה?

□ מיקל שרידן

ריסנית תיקלע ללחץ חדש בתוך האיחוד האירופי לקראת סוף השנה, ביחוד שצרפת וספרד דוחפות לשינוי מכריע בהתמקדות האיחוד – ממדינות מזרח־אירופה למדינות המסולמיות הנתונות בצורה חדרומי של הים התיכון, לאורך "קו השבר", שחולק את סדר הבריל הישן.

חברות הדרומיות של האיחוד האירופי לתמוה לשינוי הגדול ביותר בסדר העדיפויות, מאז קריסתה של מזרח־אירופה ב־1989, ולבחינה מחודשת של ההתחייבויות הפוליטיות והכספיות הענצומות בלפי המשלות הדרשות במזרח. אחוזות ורדה נוכח מלחמת האזרחים המשתוללת באלג'ירה, והסכנה שמשתרר אינטלאמיים עוינים ישתלטו על כל החוף הצפון־אפריקני, דרשות הבריונות הללו מן האיחוד האירופי לטפול, לפני שיהיה מאוחר מדי.

"מנסרת נאוויר איזו סאראגוזה, העלולה לסנות מקום לסטיסיות סטליסטית", אומר שר החוץ הספרדי, חאוויר סולאנה: "הכס על הסער בהבנסת בין הצפון לדרום, ומקי לכך את ניהול האוכלוסיות, ובייחד כל הסוכבים הדרושים לקומפליקס בין האיסלאם לבין אירופה, התומם חלק גם רב בתולדות איזור הים התיכוני".

בסגישות שקיים לאחרונה שר הוץ הצרפתי, אלין ז'ופ, עם ראש ממשלת בריטניה, ג'ון מייג'ור, ועם שר החוץ שלה, דאגלס הרד, סען גם הוא בתרקף רב לשינוי בסדר העדיפויות. צרפת אוחזת פראומה מן המלחמה באלג'יריה, שעלתה ב־30 קורבנות. נראה כי ממשלת צרפת חסרת אונים, ואין ביכדה להשפיע על המתרחש בארץ בה שלטה נגז שנה, והיא דורשת "אירופיזציה" של הבעיה. צרפת וספרד אכן מסוגלות להשפיע על מריניות האיחוד, כי בשיאות האיחוד תחיה בסחצית הראשונה של השנה הטוסקנית בידי פרים, ובמחצית השנייה בידי מדריד. סולאנה אמר את הדברים בדעידה בבריצלונה, כאשר סמרד ניצלה בביקור את הזדרמנות להעלות את סדר היום הדרומיבני, ולהכשיר את הקיקע למפגש אזורית בעיר, שתעיד בסתיו.

חסיוט האלג'ירי

יש משנה ברור במריניות האירופית, המתבטאת על התפיסה הפוסטמודרנית, שפשוטו כלבלי עשוי לשכך אי שקט פוליטי. שכן הסיבה האמתית לסיטה בעולם המוסלמי היא משבר הלגיטימציה של המשטרים, אשר תוקפו עם השנה העצמאות. דומם הם דיקטטורות או מלוכות חלוניות, הנחשבות כ"כופריות" ונטולת תוקף תוקף בעיני ה"איסלאמיסטים" – מוסלמים, הרואים בדתם את המצע התקף היחיד לכל מימשל.

שינוי זה בולט בצורה הדרמטית ביותר בסנטליות המתבנים באלג'יריה. המריבה הזאת, שבעבר הועלתה על גם בדמם לעצמאות האיזרחדות בעולם השלישי, היא בימם כבחינת סיום, המועיד את המימסד בעל־אפריקה בולה ומולש לבלבלה של מריניות המנים הצרפתית. על מתקפת הכוחות הפונדמנטליסטיים המוזינים, מגיבים כחוות הביטחון בנגלוים מעוררי מלצות של אבוריזן וביטול דרעקי של הזיזות האזרח. כלא יכולה לנהל משא ומתן על פשרה, או לבוגר זה על זה בעיטות צבאי ישיר, מצדיים הממשלה, המתמכה עליידי אנשי חבצא הקשוחים, ואויביה האיסלאמיסטים הקצאים, במצב של תיקו.

אי בי נראה כי תפוקת הנפש תוצאו הטבעי, והמיוים לאלג'יריה. לא נמצאת, נמצאת המריבה כתהליך הדרדרות מואצת אל התפוררות ואותו בהחד קשים מדם. שתי תוצאות ורות אסון עלולות לנבוע מריטת חתוך המחרר באלג'יריה – בינון משטר איסלאמי קיצוני והגירת מאות אלפי בני אדם מן המעבר הבינוני, הדרבר צרפתית, של אלג'יריה, שהמבר לאנשי הבריבה של דרום־אירופה. השאלה הגדולה, המשאלה במשדרי ומעץ בצרפת, ספרד ואיטליה היא, אם באלג'יריה תתחיל נפילתו של בעדר הדומינו, שתגרום להזמשטות באיזור כולו.

אין ספק, שזו בדיוק תקוותה של ה"הנועה האיסלאמיסטית, הבעיר שהאירופים רבים ומתוכחים על תקציבים, עדיפויות הגנכיות מערבלת, מעולים באיזור כוחות הדמים שיגיעם כלתי נמנעים. בריטניות הדרבות המקריבות – הדרוקות כמאגרב – הבעיה הראשית היא הגדול המחיר של האוכלוסיה, ומעלה לאין שיעור על המבחנה הכלכלית. הדוגמה היא עזבו, שחיתות חקם המחנים, בנוסף לדיכוי הלגיטימיות המגיע מן המשטרים האוטוריטריים.

בבריטניות הרבניות המקוקיות של המורה הדגיון, מתחדה הסכסוך הערבי־הישראלי הבלתי פתוך מה הסיבה המאיץ לתמיכה הפולשיתה. הגוהה המסוחרנו כשני

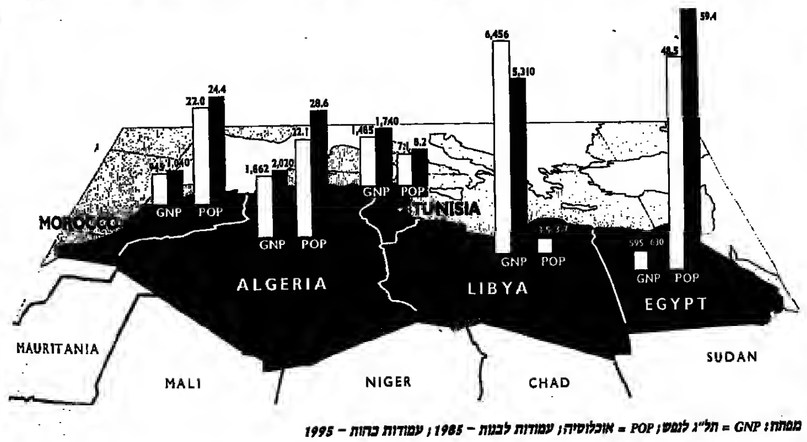

ממתח: GNP = תל"ג לנפש; POP = אוכלוסיה; עמודות לבנות – 1985; עמודות כהות – 1995

הזוורים הוא עליית הקבאות הדתית של האיסלאמיסטים – בדרך כלל צעירים עיתנים ועניים פקטפים – הדחטשים דרך חיים חדשה, ממקום חדרנמות השחוקות של חלאוכנות וחסרצאיאלים הערביים. הפונדלמים ומליטנטים רחוים את ערכי הדתרבות המערבית ושטים לעימות עם הניוונות, כה הם רואים צורה של סליטה אמסריאליסטית.

חדומינו האלג'רי וחסביבה

אם הדומינו האלג'רי יישוף – סח יקרה לשכניה? המצב במרוקו נשאר יציב חחת שלטונו של המלך חסן, המוען שהוא מצאצאי הנביא מחמד, וחצלית לחשפיע על מעגר המחדרים ועל אנשי דת לחכיר בשלטונו. אך הקמתחתה הכלכלית של מרוקו לא היה כה בדי לרפא את השיעוריים הגבוהים של בחרת ואבטלה.

במרוקו אין המונדמנטליסטים יכולים להתאמר מקום שם המחדרנו הנשים לפני יחסת דור, הדפורמות הכלכליות הגיבו פרי. תעילת התיולנית של תנועות שיתוף המעולה הכלכלי והחיבנגנר בין צפון הדרום" ולתמוך בתהליך השלום במזרח התיכון. אך בריטניה וגרמניה – שתי חדרמות גדולות לקסת האיחוד האירופי – יתנגדו ללא ספק לכל תוכנית לתוצאות גדולות בדרום, ואינן רצונה בהקמת מוסדות חדשים. "אינגו מאמינים שכמי כלבו עשוי לפעול את הבעיות הללו", אומר מנהיג הקבוצה הבריטית של שר החוץ הבריטי, דאגלס הרד.

אם כסף אינגו מתרוץ, אז מה הפתרון? יש הטוענים, שאולי בראי לאירופים לעמוד מן חצר, לחמתן לשינוי הכלכלי בדרום. ואו לנחל משא ומתן ריאליסטי עם הממשלות האיסלאמיסטיות שיקום. לגבי מעמדת הבריטים בעלי הדתרבות המערבית נאמר אמריקה, וזהי עצה מיאישה. ברור, שבכל מקרה יאלץ האיחוד האירופי לחתערב. באלג'יריה עלולה בתלש שיתוף המעולה הכלכלי והחיבנגנר בין צפון הדרום" ולהתרחש קריסה אלימה, עוד לפני מרוד כיוסם של בשיאים וראשי ממשלות בפסגות של מדינות הים תיכון ובברצלונה, בחודשי חסתיו הקרוב.

ייתכן שאז כבר לא יתמוך פרד זהוס דוקא בהתערבות כלכלית, אלא בהתערבות צבאית – אלי כי לנגזן על אדרחים זיים, או על מיתקנים פטרוכימיים הזיגיים. אחת האפשריות בוטאה בצורה הבוהה ביותר בפיו של אגדרת אזולאי, יועץ בביר של חסן מלך מרוקו, הדורש ממערב־אירופה לבחון את האינטרסים שלה ללא ריחוי "אין לנו זמן", אמר אזולאי, "נגם לכם אין".

(אינדיפנדנט)

"רון ארד לחופש נולד"

□ זה זמן רב לא עלה עניין שחרורו האפשרי של חנוס חשבי, רון ארד, באופן כה משמעותי לטחרות ולמדעות חביבה. בעצם, פוח למעלה מעשרים ואחת שנים. בשנת 1993, במצא נושא שחרורו של רון ארד על אש קטנה, נשארו בעיקר הסקיקרים של פגושי המחות, סקירים עם הסיסמה "רון ארד לחופש נולד".

עולה כבר. רון ארד

בנמצית. השנייה של 1993 היה העיסוק בארד המוסבי, בסף אחת שנה דעכו הסיקריים לשחרורו של חנוס חשבי בנמצית" עיסוק מיבוכית, שהביאה לחתרם של בני הערובה המערביים בבירות מידי המחבלות, בתיחנו של מובבי הארים הקדם, מרו הה [illegible] ומעות ריפוחו מאיוה, ו"אן סיקו.

מה לא מרץ הטיקול בבושא באוב ורגיש זה לבחרות. באמן בה משמעותי, למעט איזכורים סעת לעת על סמנן הזוה לשחרורו, או ערב שירה המקדש לו. הטיפתו של מוסטפא ויקאני, לסני כשמנה חדרשים, הליקה ביצרן אולם זה ככה בחודרות.

גדולו של הנוס רון ארד, השבוי בידי נרסים מרד אירגנים מזה למעלה משמונה שנים, עריין לוט בעיפל בבר.

אתמול סון כתב חעיתון הגרמני "ברגפוסרסר אלגמיינה ציטונג", שפרסם את הכתבה המנסנציונית, כי התייעץ עם גרמים בכירים המערבים בגרמ"ם בגרמניה, בטרם פרסם את הכתבה, וזאת – לדבריו – על מנת למנוע פגיעה אפשרית בסיטרי הצלתו של המרה.

הדבה מאוד פרסים יש בכתבה. שמות בבירים העומדים בנושא, שיטות המרים, דרישות הנדרים ועדויות על מיסני חיים מתנוח השבוי. עדיטים רבים, לצד הכחשות רבות. עורר בדעתי, ודעי שר חביטתן לתקשורת, אמר אתמול כי הוא סיבר על כי כתב הדעתן בישראל, השחוף לכתבה, לא מנה למשרד הביטחון לקבלת הגובה בנושא.

ובכל זאת, הרי אין עשן בלי אש. יום לאחר הפרסום בעיתון הגרמני, הנחשב אמין ובעל מקורות מידע מובים, נחתרו עריין שאלות רבות מתוחות, וסימני השאלה שבמוחן בולטים בבירחד, כצמוי בעקבות פרסום שבחה.

האינטרסים שבאחדוי הפרסום אינם לנגרי ברורים. הדעתון רצה סקוט, אבל שיהיה אמיתי. מטשלת גרמניה, שלה קשרי מחר עגמים עם אירן, רוצה "לחצריך" ולהבשיר קפרים אלה בעיני ארצות־הברית וישראל, במחיר מערבוחה בעניין השבוי אדר ובני הערובה המערביים, המוחזקים בידי אירן.

ברור שאחיריבי יכחישו כל פרט עם ראויב הישראלי. האשד לישראל, נראה כי לא משמח מה נכתב בכתבה. הוא הבחיש את הדברים – בסיחוד אם יש לוחם בפיס – על מנת שלא לסנע בסיכויים להמשיך המרה, אם יש בזה.

מרעים הסוגנים, כי מייד עם קבלת טיסן חיים מרון ארד, במסגרת מרמ"ם בזה, היתה ישראל מודרות לפרסמו ברבים. קלסת כזו, הנרשמת במסגרת מרמ"ם לחוכדת רצינותם של האיראנים, יבולה לשמש קלף שיקוח רק בסקרה שהמרים יתפוצץ. לא לכני.

הפרשה הנאבנת של רון ארד היא ביבנת על בנס של כל ראשי המשלות מאז נפל בשבי, באוקטובר '86 בלבנון. מאמצים רבים נעשו, מסטר הנרטיות ואחמצו, וכל שבבי אינפורמציה בבקן בקפיצה עליידי צוות המסטל בבושא הסבויים והעדרים, בראשונו של אווי ראשי ידיעו לחזות את הצוות העיוני.

לבוראנגי, המשמש גם כמחנאם פעולות המשלה בלבנון, אבל רון אחר סרם חזר. רק ימים יגיחו אם ויתה כתבה ו חשיפה ראשונה של מרמ קשה ומתמקד, או מלוס [illegible] שנוקי ביידי אינטרנסנים חסרי אחריות.

מעניין, כי לפני בשבועיים הוצא רוכר צולל מעניין, כי לפני בשבועיים הוצא רוכר צולל מבקרת אבא הוגרה לבעיקרת.

בנק טביעות אצבעות

ישראל, אשר לה מאגר עצום (אף הוא מסוחשב) של טביעות אצבעות.

מאז מציגה שנות השבעים, לוקח בה"ל מכל חייל וחיילת מתגייסים טביעה אצבעות בבר ביום הגיוס בבקר. הכנסת הנתוח של לקיחת טביעות אצבעות מכל חייל ויתה יוזמתו של הרב הצבאי הראשי, הרב גר נבון, שראה בבך לקח נלמד מטביעות הזיהוי הקשות של חללים במהלך מלחמת יום הכיפורים.

בנק טביעות האצבעות יהיה בחריות ומיקום בלעדי של הרבנות הצבאית הראשית. הבנק חמדש שבעים רק ליחיד חללים. הקפדה על בר היא עקרונית, בתפיסת הרבנות הצבאית.

הכנסתן למחשב של טביעות האצבעות תקל ותורר באופן משמעותי את זיהוי החללים בבה"ל. יש לציין, כי בסיגוע בטוסה ביה"ליר לפני בחודש נעשה שימוש רב בתהליך זיהוי החללים בטביעות האצבעות של החיילים שנתרגו בזיהוי מוסי.

במהלך חשנה הקרבה, יחחיל לפעול במסגרת הרבנות הצבאית הראשית בנק לטביעות אצבעות של כלל חיילי בה"ל. חנק חחדש יהיה ממוחשב, ובכיסו אלה שוקרים על הכנסתן למחשב של כל טביעות אצבעות של חיילי בה"ל, חנסצאות בידי הרבנות חצבאית הראשית. הבוחנה לסיום עד סוף חשנה את פרויקט הכנסתן למחשב של כל טביעות האצבעות של כל חיילי בה"ל, בשירות סדיר וסילואים.

חוכנת המחשב, שנרכשה במיוחד עבור הרבנות הצבאית, ואפשר בעתיד ליהוי טביעות האצבע תוך שניות בודדות. המחשב יאשות בין טביעות האצבע האלמונית שתוגן אליו לבין כל אוחן מאות אלפי טביעות האצבע הקיימות בזיכרון, וישלוף את זיהוי הטלא של החלל.

זיהוי סלא יש רק אחד, מאחר שלכל אדם טביעות אצבעות יחוויות רק לו. שיטת זיהוי בדוקה זו קיימת במנדרים אחרים, והבולטת שבהם היא משטרת

בנק אצבעות

תחזוקה ברמה אקדמית

אלוף חגי שלום, מרחוי הדעיון

קליטתם של 30 קציני לוגיסטיקה בעלי תואר אקדמאי ברמת הנדור בצה"ל, מבניסה את חיל התחזוקה לעידן חדש. זה אמנם עדיין לא יבוא למציאת הנגול בטעמים בין הקפה לחה הצבאי, אבל בלא ספק יתרום לטשוא הרמה יותר רציני ועמוק.

הרעיון נולד לפני שנים אחדות, בשליחידה הטרה השונות בכמה בקצב הולך ונובר אמצעים שונים, עדיידי ידע ומכנולוגיה. באגף האספקות המסמרת קצין תחזוקה ראשי ידעו לחזות את הצורך הדעיוני בקציני שרה מבניים בעלי ידע בתחומים לוגיסטיים רבים, באלת שיוכלו לתת תמיכה לוגיסטית מקצועית ברמת הגבוה למערכות הלאמאצעים הבריטים.

בתום עבודת מטה, הוחלט על פתיחת מסלול הדעתרה הלוגיסטי האקדמי. המתקבלים, לומדים באוניברסיטת בר־אילן, במסגרת מסלול לימודי לוגיסטיקה בפעילה לטעיר החברה. הלימודים נשמכים שנתיים, בסהלכן לומדים הדעתרדאים כלכלה, מחשב, שיטות ניהול וחבנון, לוגיסטיקה ואף שיווק.

עם ניסום לצה"ל בבעלי תואר אקדמי, הם עוברים שנה נוספת את הכשרה, ובכלל זה קורס קצינים, הפלמה חילות וקורסים מקצועיים נוספים. בתום שנת ההשתלמות, הם מוצבים בקציני תחזוקה בגדודים הסדיריים של צה"ל.

גורמים באוץ הסמכאת ציינו, כי בקרוב יצטרף מחזור שני, של כ־30 קצינים אקדמאים נוספים לטעיך התחזוקה ברמת הגדה.

פחים נאמר קצין לוגיסטיקה גדוד (קל"ג), והחטיבה נאמר על"ח, לא עוד מתם קצין תחזוקה.

אלופים מעל 100 קמ"ש

□ אלוף שמואליק ארד, המשמש כאלוף מיקוד הקורקע, יישום על עבירת מהירות, לאחר שקבעם בשבת האחרונה במבסמות מהירות של המשטרת, אז הנעבה אחרת. כל שהסכים הרובר לוסר הוא, כי האלוף ארד יובא לדין.

חבל. יש לו לבוח, שאלף מהאלופים כן מקפידים על חקנות ותבוקה. קלה כמהרה. אי־פרסום שמותיהם של האלופים המפשים לעמוד לדין (אם יש באלה, גרוע עוול אחר).

האם הם מקבלים שלילת רשיון, קנס לנהיגה מנוגעת, קנסות בסכיסים בעבר חלוקנו קצין משטרה בבאיית ראשי על עיכוב. מחמיד. בהבאתם לדין, אל הסוגר לציין, כי האלוף ארד אינו יוצא יחיד, הוא משש נתפס.

דוגר צולל סמרב בתוקיה לסמור את שמותיהם של כל הנוגעים, ולסיכוחיו שמורות עיגו. הרובר מסרב לומר אפילו כמה אלופים מתחיגים לשמשם שכזה על עבירת מהירות או הנגעה אחרת. כל שהסכים הרובר לוסר הוא, כי האלוף ארד יובא לדין.

חבל. אבל מה לעשות, שאלף מהאלופים כן מקפידים על חקנות ותבוקה. קלה כמהרה. אי־פרסום שמותיהם של האלופים המפשים לעמוד לדין (אם יש באלה, גרוע עוול אחר).

האם הם מקבלים שלילת רשיון, קנס לנהיגה מנוגעת, קנסות בסכיסים בעבר חלוקנו קצין משטרה בבאיית ראשי על עיכוב. מחמיד. בהבאתם לדין, אל הסוגר לציין, כי האלוף ארד אינו יוצא יחיד, הוא משש נתפס.

דוגר צולל סמרב בתוקיה לסמור את שמותיהם של כל הנוגעים, ולסיכוחיו שמורות עיגו. הרובר מסרב לומר אפילו כמה אלופים מתחיגים לשמשם שכזה על עבירת מהירות או הנגעה אחרת. כל שהסכים הרובר לוסר הוא, כי האלוף ארד יובא לדין.

חבל. אבל מה לעשות, שאלף מהאלופים כן מקפידים על חקנות ותבוקה. קלה כמהרה. אי־פרסום שמותיהם של האלופים המפשים לעמוד לדין (אם יש באלה, גרוע עוול אחר).

האם הם מקבלים שלילת רשיון, קנס לנהיגה מנוגעת, קנסות בסכיסים בעבר חלוקנו קצין משטרה בבאיית ראשי על עיכוב. מחמיד. בהבאתם לדין, אל הסוגר לציין, כי האלוף ארד אינו יוצא יחיד, הוא משש נתפס.

דוגר צולל סמרב בתוקיה לסמור את שמותיהם של כל הנוגעים, ולסיכוחיו שמורות עיגו. הרובר מסרב לומר אפילו כמה אלופים מתחיגים לשמשם שכזה על עבירת מהירות או הנגעה אחרת. כל שהסכים הרובר לוסר הוא, כי האלוף ארד יובא לדין.

חבל. אבל מה לעשות, שאלף מהאלופים כן מקפידים על חקנות ותבוקה. קלה כמהרה. אי־פרסום שמותיהם של האלופים המפשים לעמוד לדין (אם יש באלה, גרוע עוול אחר).

האם הם מקבלים שלילת רשיון, קנס לנהיגה מנוגעת, קנסות בסכיסים בעבר חלוקנו קצין משטרה בבאיית ראשי על עיכוב. מחמיד. בהבאתם לדין, אל הסוגר לציין, כי האלוף ארד אינו יוצא יחיד, הוא משש נתפס.

דוגר צולל סמרב בתוקיה לסמור את שמותיהם של כל הנוגעים, ולסיכוחיו שמורות עיגו. הרובר מסרב לומר אפילו כמה אלופים מתחיגים לשמשם שכזה על עבירת מהירות או הנגעה אחרת. כל שהסכים הרובר לוסר הוא, כי האלוף ארד יובא לדין.

חבל. אבל מה לעשות, שאלף מהאלופים כן מקפידים על חקנות ותבוקה. קלה כמהרה. אי־פרסום שמותיהם של האלופים המפשים לעמוד לדין (אם יש באלה, גרוע עוול אחר).

האם הם מקבלים שלילת רשיון, קנס לנהיגה מנוגעת, קנסות בסכיסים בעבר חלוקנו קצין משטרה בבאיית ראשי על עיכוב. מחמיד. בהבאתם לדין, אל הסוגר לציין, כי האלוף ארד אינו יוצא יחיד, הוא משש נתפס.

דוגר צולל סמרב בתוקיה לסמור את שמותיהם של כל הנוגעים, ולסיכוחיו שמורות עיגו. הרובר מסרב לומר אפילו כמה אלופים מתחיגים לשמשם שכזה על עבירת מהירות או הנגעה אחרת. כל שהסכים הרובר לוסר הוא, כי האלוף ארד יובא לדין.

חבל. אבל מה לעשות, שאלף מהאלופים כן מקפידים על חקנות ותבוקה. קלה כמהרה. אי־פרסום שמותיהם של האלופים המפשים לעמוד לדין (אם יש באלה, גרוע עוול אחר).

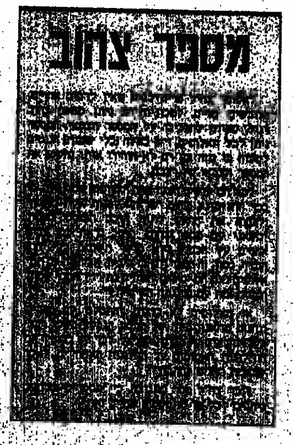

דן ללחוץ על הדוושה. מדי 605

מספר צחוב

קומוניקט ירצאני על ירידה של 58 אחוזים במספר הנאנות הדרכים בצה"ל בעשור האחרון. מיפוי הנלות ללא סמך, לנובה העליה המתמשכת בהיקף הנלות הדרכים במנוד האחרון. צה"ל, נאמר בקומוניקט, מעלה בשני מישורים עיקריים. לאמצעים הנאנות הדרכים וחברתן מדעות החילים לנרמה. האחד – אכיפה, שיפוט ועניישה חמיר – חסכרה הסחלמוניות לסמקרים, שיעצלו קצינים בטיחות בדרכים בדיוחדים.

אולם, לאור המצב, יש מקום למנות את כל אותם אלופים, ערייני תנועה לקציני בטיחות בדרכים ביחידותיהם, על מנת להביא לצמצום המיפעה. ובכלל, מה עם מתן דוגמה אישית לפקודים – ריש לאלופי צה"ל רבים באלה.

אהרן קליין

קונדה על הקו

"אל על" כבר לא לבד

□ גלעד דותן, טורונטו

משך שנים רבות ויתה "אל על" הבדת הטעמה היחידה, שהיה לה קו ישיר בין ישראל לקנדה. כעיבוי יבוא קץ לשנוטל של המונכל הלאומי: שתי חברות קריות הודיעו על פתיחת קוי סיטה ישירים לישראל. ספסר הסיטה בקיץ יגיל בבת אחת מטחים לשטוז.

הסיבה הראשונה לחמרה המפלינה נעוצה בנתרים פוליטיים. מסביר אדי קאדלו, סגן נשיא "אייר קנדה": "תהליך השלום משנה את המזרח התיכון כולו. הוא עושה את ישראל, מבחינתנו, יעד מושך מאוד. מחלקת המכירות שלנו מרוחחת, כי ימים אחדים לאחר חחודעה על פתיחת הקו החדש, לא חדל הטלפון לצלצל". סיבה שנייה – מריניות "חשמיים המתרחשים" של ממשלת ישראל, המעודדת יזמים ויזומות חדשות.

הסבדה הראשונה שהודיעה על הקמת קו מסלה היא "סאבקומם וקיישנס", המתמחה בסיטות נושא בעונת הסקי. מנאי עד אוקטובר הא הטעיל סיטה שבר כפי שהרמנטרולוח, עם תגיית ביניים בשאנון, אירלנד. הסיטה תהיה במסלול אירבנס. בעל 300 מושבים, המחדרה נקבע ל־1,099 דולר קנדיים. במקביל הודיעה חברת "אייר קנדה", חברת הדעמה הגדולה בקנדה, על סיטה מעמיס בשבוע בקנו מונרגל־טורונטו. מחיר הכרטיס עדיין לא נקבע. "אל על" תגיבה על הדחרות בדרך מסלול: סיטה שלישית בנוסף לשתיים הקיימות, שתהיה בימי ראשון, במקביל לסיטת המסר של "סאבקומם".

בשנה האחרונה יצאו כ־40 אלף קנדים לחייר בישראל. דות, כן צוה, מגמלת לשכת המדיחה המסלמתית בטורונטו, צופה עלייה בגדלה השנה: "מריניות המשרים המתחים עליידי ישראל פתחה תקופה חדשה", היא מסבירה.

הדבר, יחסקיה, ללא ספק בדיריה במחדרי הכרטיסים מוכנות נסיעות אחת בבר מציעה כרטיס חלוך ושוב ב־849 דולר, לעומת 1,338 דולר ב"אל על". נקוות שהדבר יביא גם להחמתת המשיכה חברתה שמצאה במסוחי "אל על", ושבמגמה חביר בשדיחות לא יאלו באמצע הדרך".

סוכן חשאי ואמיץ

קרוב לוודאי שכמה יחודים קנדים, חייבים את חייהם לגראנט בריסטאו, סוכן חשאי של שירות הביטחון הקנדי. שירות זה, הידוע בראשי חיבות שלו CSIS, סמלא חמקיר מקבלי לוח מן השב"כ בארץ.

בריסטאו נצטוה להצטרף לחוות המראש, הארגון הבראנצאי הטעיל ביותר בסרינם, מחוגר בארגון חנועה לשמור על חברת הנוע הלגן, והיא מנוח אלפים אחרים. שירות הביטחון עקב מזה שנים אחדי "חוות המוראשת", שרוב חוסכיו בסוחרות המערב. בריסטאו הצטרף לארגון המנוקן, ותתי משמע, כדי לדווח על הנעשה בו לממרים עליה, ובכך סיכן כדיבון את חייו. על פעילותו נדיע מרדת, שהביעה דעה פרלמנטרית המפקדת על שירות הביטחון הבינון ובעיון לא רע גם אמלה. בדיונים הא נעלם מן חשמה, והשירות מסתיר את מקום המצאו, בדי לחגן על חייו.

אולם נסטר על אחת מרגעיותיו החשובות ובשנת של 32 מרמנים לחיסול עליידי "חוות המראש", רובם יחודים מעילים בקוילת טורונטו, שבעקבו גדולה ומסקלה הוא הבטילה. בחוות. קלרה, בראש הרשיטה עומד ברני פרבר, מנהל לשכת הסבבה של הקונגרס הקנדי־יהודי. לשכה זו מקבלת לליגנה נגד חשמצה, של ארגון בגרבות בארה"ב.

ב־26 באוקטובר 1993, תבנה "חוות המראש", לפרוץ למשרדי הלשכה ולחסוף אם ברני פרבר ומה יחודים נוספים. גילוי המובנית הדקנה לפשטה הבא לסיכול חתובנית. בראנט בריסטאו שמו מעט ביקרת על יותר סיכון נסרך מרי, חגרסה לוגלו. מדוע? הממונים עליו, אולם הכל מודים שעיל בריסטאו ובאומץ לב.

פולאראיד

"פולארד" (הסמריוטים), מאת מומי לרר. בימוי: אילן רונן, תאורה: דרור הרצון, מוסיקה: אורי וויינשלבסקי, תלבושות: ענת ממנר, תאורה: ניב שדה – בתיאטרון הקאמרי.

מתבר חיים בחקופת ה'אינטפאדה', פסיקסה, צילום מולראיד "על המקום", מבוגות־צילום, ועכשיו 85 פחוה בירדיפ, הוקסק נמקוה ריגול ביקלאומי ומשפט מלילי, שעה שהגיונו עריין ישב בתאו המכרר, בבלא האטריקי.

לרשות המחואי מומי לרר, איש מוכשר ומפוסח, כפי שמלמדים המחוה והסידרה המלוויזיונית על אודות קסמבר ופרשנו, חזבר תעודי המוכר לכל. אין הוא יכול לטמר לצופה הישראלי דבר שלא הוסרסם, שלא פוזן, שלו גלוש בעיתונות. מצב זה מעמיד אה המחוה ואת הוצגה בעמדה מוחוות כבר מקוו הוזיפן.

אורנה כץ בתפקיד אן פולארד. "אשה היסטרית ומעצבנת".

אם כך, הבריחה שעמדה בפני המחואי היתה, לפחות ולכסל מיפול שרשם ברמיות. ומעיקה: בפישוח המסרבולוגי, אי להרחיק לחיות כמו אמיל זולא ברפאנצו, לחבר "אני מאשים", הקיבע שהמיסטר המוריעיני הישראלי הקפיד את ציונתן פולארד לגדולו הגר, אחרי שמעשיו הפגריטיים למען ישראל שמשום הוא ראוי למגורה בו בחר מוטי לרר לדמו בהמוחת המאוד לא הביבה של רפי איתן, איש הריגול, הקפר אותו לרשעי המסורתי מהלוזוראמנ. אילו. לפחות היה מצדיב רמות ו' כמנוח אנאליטי מבריק ומחוכנן מחוחכנן, ניחא. אבל הוא מכל מרמות ו, הוגשה את כל השגיאות המשפטיות ביחסים עם היהודי המתעבי הדמנמי, כל חן אישי, כל בוק אינפולקטואלי.

יוסי קאנין, שעליו הוטל לגלם רמות רוחה ו של איתן, הוליך בסמו מקבילי ולמעשה זה גם מנכיל, וכל תרומתו היא בהיסמת שלי לצורך ושלא לצורך. מוזר ששוקנו מנוסה ומוכ כיוסי קאנין שכה הפעם את הכלל המחיש מן סטאניסלבסקי הקומר, שיש לחפש בדמות את הגיבור. שוכבל חייב לנמוח. ולהיות חביב. ומשקיע אמין ומר. ממש כשם שלבל עוגה מתוקה חייבים לקמיוף מעט מלח.

הדמות הראשית ניתנה: בידיו האמונות של שחקן מעולה כשולי רגר. הוא מצא דרך עמידה הליכה, בתלבושת המתוחה, שתאמין אין הנוקיע הכיסוחי הקשקשן הבלתי נסבל פולארד, המרגיז את כל הקפיצנים של חצי האמריקני שבחברתם הוא עובד. אבל גם הוא לא הבנים לחפקיד אותו הוא מגלם באמיתות רבה, מעט סיסמטי. לכן אין אמפתיה בין חצמה למגל מטעמים אידיאולוגיים, המתנהג כיסשמות, ואין למפעילי אפילו רגון לעזור לו להיחלט מהמיף הצמוד של גילוי ומאמר.

אשת פולארד, אם, בדמותה של אורנה כץ, היא פשוט אשה היסטרית ומעצבנת, וגם כלפיה קשה לחוש אמפתיה כלשהי.

כמו זאבים רעבים

"איסיגיניה באאוליס", מאת אוריפידס, תרגום: אהרון שבתאי, עיבוד ובימוי: אורנה בן חורין, תפאורה: ליעד לומרנץ, תלבושות: טלי זלינמן, מוסיקה: אורי אפרת. בביצוע הסמוויר למשקן של יורם לוינשטיין.

רוברט אויזמן

יסודה המיתי של איסיגיניה חסרת המזל, מוצג בטרגדיה משמחתית ואנושית כאאבה. מרפיה אפסמוף השש אלי קרב, גם מצביא צבאה וגיבורה של יון מבשלים מגאבק להגילה. שני החילים המסתובבים על הבמה בנו ואבים רעבים, מבטאים את רוח הצבא היווני, המובן לתקוף כל אויב אפשרי. בהיעדר אויב בזה, הם מתנפלים אחד בשני.

הבמאית אורנה בן חורין, מבטאת את רעיונותיה בדיוק ובעוצמה חושית ורגשית כאחד. כל המחקרים, הזאל המיסיגיה ובגילומה של קארין אופרדי, הבלה בחיילים

אדולין הגואל (מימין) וקארין אופרד ב"איסיגיניה באאוליס". מרדעים לבל מלה ותנועה.

(עמוס בן צור ויגאל בתן), מוגדים לכל תנועה וללכל מלה הינוצאת מפיהם. בך נתשמש קשת רגשית רחבה של ביבורי הטרגדיה. מוגאום (מין דור אחרונה) חג מבע אמפטון (ויבל לוינן) כמו שור חזום ולא מרפה מסוגן, עי שמוכנה לו שאיסיגיניה תוסיב.

לעומתן, אכילס (עדי פרי) מתארג אל הבמה בקלילות תתולית וכמו רב. קליימנסטרה (אוליין הגאל) מופה אלי בעלה סעם בבאב. סעם בטינה עמוקה, ולפניו מתנונות המנוי שיציל את בתם, אך הוא חסר האונים. גם אגמנון (אבנר אלון) מבטאים אל בתם, אין בו מיגון ובעיות אישיות, ואז מסתערת עליה קליימנסטרה, כמנסה להחביא אותה בטחה.

על הבמה קירות שחורים, במו בנויים מאבנים ענקיות, ממתנות, שהרוחתים ביניהן נראים כאתני אבלים אז מערות. קירמות האבנים העגלגלות המונגות לצינים, יוצרות אווירה של חוד עתיק־ימומי.

בקטעים מסוימים, המוסיקה מסמלת במו אמוס של לחץ מסוים, המתקרב כדי לתקוף את העיר, ומפעמת את הגוף המדבי הבלתי מפנע. לבמיגה בה איסיגניה מבעמת לדרישת אבית, המוסיקה מפעמת בעוצמה. אבל מעיקה, לבמוף היא הופכת לשאנת המון החילים המבדרים את שמה של איסיגניה, אייס־פיי־ה.

הפרפקציוניסט

ארתור נבסמבורסקי, מגדולי צייריה של פולין, מצוי תערוכה בעין־חרוד.

נחן גרוס

ציור ארתור נבסו, שלאחר מלחמת העולם השנייה הומיף לשם משפחתו את שמו מתקופת "הירידות האריים" המפורסם, בולר בשקוב בשנת 1898, כלב ליטו של הרוכב ויהודי. יש לציין שאביו, שהיה בעל חנות גרולת לכלכלה ובינוגו, היה מעריב שהיה מחזר כמוהו, בדמות קצין חיל־האויר הישראלי, מסכנע משום שהוא אינו "משתיק כלל. אבל אמיתות זו בלתי אפשרית לאורך זמן במחוה שיש בו מעט של חבנית טלוויזיה רזומפסרות שיפרתית. אבל אמביציוזית.

גם התפאורה – קירות אפרפרים ענקיים, שמציים אותם, סדנים ומותחים ללא מגרה פראות לעין, בלתי אמיתה ואינה יוצרת אווירה, אלא מעניקה תחושה של שיעמום.

מי שבא לעמוק במרבלים חייב לדעת, שהוא בכמם בתחום הלקלק מבוגינה מוסרית. כל פרפל, ואין זה משפה בשם מי הוא מועל, מסתכן למען רעין כלשהו, ולו למען חיים מוכים יותר לו ולמשפחתו. צירה שמרבלים ומשתמרי מעולה הברחיים למפגנן המוריעין בכל מרינה ובצא, אבל היחס לחי שבנכם לתחום האפל הזה הוא חסיר רגי ערכי, אוילו מגר מפעליהם עצמם. הרי השב"כ לא יכול היה בלי משתפי מעלה, אבל אלה קראים כמי אפשרי "שמיגרים", משמע מסריחים.

מי שמקבל על עצמו את התפקיד לספק אינפורמציה תיזיתית לצד אחד על חשבון נאמנות לצד האחר, אינו יכול להיות, שמעקרה את תקלה יוכה לתמיכה מלוה של מפעיליו. מרבלים מעוניים אבן ששאירים נשמת ומקרה מולארד אינו שונה מן יוצא רזון.

הוצגה שהעמיד אילן רזון, אחר המבאים המצויינים שלנו, הפעם ללא רסיון או מפוריות, נמשכת ומשכת. מיום החלק הראשון שלה, חביה סקאברית אל ניפואר ב'ינתו עם אן לאדר עונה עבקית ועליה ציות דלקים, המוזות סביב לביטה במין מסס כמעט מאני, שעה שהחתן יושב ככסא החשמלים, איזו סבלות מחממת, ניתה יותר מדי עבורי. הרי כולנו יודעים שלא רינו את פולארד למות, שהוא חי וקיים ונמסך בחאו. אם כן, מה חשבו המחבר והמבמאי, שעה שיצרו פנסטמגוריה בסמרת מעפע בכיכול תיעודי. שבורתי, מסלתי את השלמ־יחוק, ועבריתי ל"ב.ב.מ".

מודיעין

טלוויזיה

06.00 שחרור מוסיקה
09.00 קוצרים בוקר - חוסיי: דרביישה סס' 4 כלי־נשיפה (ד' פ. רסנר, חליל, ר. לוסון, קלרינט, י. קודשיה, קרן, פ. הנוה, בסון). בהוסס: חמשיה 115 סיגר לקלרינט וכלי־נקשנה, אופ' 115 (ברביישה אדוני עם רוק בייסר, קלרינט). הירין: קוצרצקו בדו סדור לצ'לו ולתזמורת (וקלין ד'פרדה, הוגו הקאסי האוטלית, ר. ברבוגס); סונדס: קוקרצקו סס' 25 בדו סדור לפסנתר ולכלי' ק. 503 (דניאל בדבוגס, מתי הקאסי האוטלית); שובדס: סימפוניה סס' 0 בס' סיגר, הבדוי אומרה (הפיל' שלי ויהל, קרלוס קלייבר); שוסקו: סימפוניה סס' 3 בס' בסול סדור, אופ' 19, הריסון (פילהרמוניה הלאומית אוסו קלספרד)
13.00 קוקאסיקל - הקוצרצקו הקלאסי
15.00 אבן השבוט - החליק ביישם נלוזי: ליבי בלוזיה: וקפאון לחליל ולתזמורת (פיי סלכוחיה) ריוזר סיטוס: סוסיל שוסיי: קוצרצקיון לחליל ולתזמורת, אופ' 101 (פיי סלכוחיה/ שאולר רימאה): ציימרוזה: פרוזה לחליל ולנשיפה (נגן קוזרסו יסאוביסה); רוזי: קוצרצקומס בסיבסול סדור לחליל, לקלרינט ולתזמורת, אופ' 41 (קאס' וירסטבר). ", פרבר): סלום: דבשיים פרים סס' 2 בדה סדור לחליל, כינור, לוזילה ולצ'לו (נגנ ב. אנרגאיים, ביוזר, ב. האמקנס, ויולה ר. קאסיוקס, צ'לו)
14.00 הדרן
15.00 סחחחוח - ריון קיני
16.00 בבקשתך - הוקדיזאאוס: קוצרצקו לאבוב ולתזמורת (מס ניון וילאאוס) חסיני של בחוסוח/ פ. ברלוגון); בטהובן־ליסט: מיסחוח מס' 9 בדה מיור (סיפוניי קצאדס - פסחוה); שוסקוביץ': פוקסחיאן מס' 1 (אנסמבל מנוינס/ ואדי בדוגן־סבסקוי)
18.00 צלילים בין ערבים
20.05 מאולני הקוצרצפס בארץ, שיוזר חי מאולם הוי קראון בירוחוים - הוחוזאה הכיסוחית ירוחלים הבאה השיחה. מנחה: דוד עזון, מלנים: סיסל אוסח, פסנתר, ברהוסס: קוצרצקו סס' 2 בס' בסול סדור לפסנתר ולתזמורת, אופ' 19; סיוון שטראוס עד לחמשיות
22.00 דוד הוחב, אפס נרוים בהקלטות ביסוחיות - אלבומי אאוד, סיון סלאיקין

רדיו

קול המוסיקה

06.00 שחרור מוסיקה
09.00 קוצרים בוקר - חוסיי: דרביישה סס' 4 כלי־נשיפה (ד' פ. רסנר, חליל, ר. לוסון, קלרינט, י. קודשיה, קרן, פ. הנוה, בסון). בהוסס: חמשיה 115 סיגר לקלרינט וכלי־נקשנה, אופ' 115 (ברביישה אדוני עם רוק בייסר, קלרינט). הירין: קוצרצקו בדו סדור לצ'לו ולתזמורת (וקלין ד'פרדה, הוגו הקאסי האוטלית, ר. ברבוגס); סונדס: קוקרצקו סס' 25 בדו סדור לפסנתר ולכלי' ק. 503 (דניאל בדבוגס, מתי הקאסי האוטלית). שובדס: סימפוניה סס' 0 בס' סיגר, הבדוי אומרה (הפיל' שלי ויהל, קרלוס קלייבר); שוסקו: סימפוניה סס' 3 בס' בסול סדור, אופ' 19, הריסון (פילהרמוניה הלאומית אוסו קלספרד)
13.00 קוקאסיקל - הקוצרצקו הקלאסי
15.00 אבן השבוט - החליק ביישם נלוזי: ליבי בלוזיה: וקפאון לחליל ולתזמורת (פיי סלכוחיה) ריוזר סיטוס: סוסיל שוסיי: קוצרצקיון לחליל ולתזמורת, אופ' 101 (פיי סלכוחיה/ שאולר רימאה): ציימרוזה: פרוזה לחליל ולנשיפה (נגן קוזרסו יסאוביסה); רוזי: קוצרצקומס בסיבסול סדור לחליל, לקלרינט ולתזמורת, אופ' 41 (קאס' וירסטבר). ", פרבר): סלום: דבשיים פרים סס' 2 בדה סדור לחליל, כינור, לוזילה ולצ'לו (נגנ ב. אנרגאיים, ביוזר, ב. האמקנס, ויולה ר. קאסיוקס, צ'לו)
14.00 הדרן
15.00 סחחחוח - ריון קיני
16.00 בבקשתך - הוקדיזאאוס: קוצרצקו לאבוב ולתזמורת (מס ניון וילאאוס) חסיני של בחוסוח/ פ. ברלוגון); בטהובן־ליסט: מיסחוח מס' 9 בדה מיור (סיפוניי קצאדס - פסחוה); שוסקוביץ': פוקסחיאן מס' 1 (אנסמבל מנוינס/ ואדי בדוגן־סבסקוי)
18.00 צלילים בין ערבים
20.05 מאולני הקוצרצפס בארץ, שיוזר חי מאולם הוי קראון בירוחוים - הוחוזאה הכיסוחית ירוחלים הבאה השיחה. מנחה: דוד עזון, מלנים: סיסל אוסח, פסנתר, ברהוסס: קוצרצקו סס' 2 בס' בסול סדור לפסנתר ולתזמורת, אופ' 19; סיוון שטראוס עד לחמשיות
22.00 דוד הוחב, אפס נרוים בהקלטות ביסוחיות - אלבומי אאוד, סיון סלאיקין

רשת א'

06.00 שירים עבריים
07.00 חדשות באנגלית ובצרפתית
07.30 שירים עבריים
08.10 עצות לנהגים
08.30 א־ב באמונות
08.45 חאריבו - חיים לפי
09.05 מסחים מיוחדים - דיר איטוח
09.45 סדנת לצרבן
10.05 מלדרז - עם סטה מיסוך
10.30 אצבע עד הרחפ - בריאות
11.05 ניל החוב
11.30 מלח הארץ
13.03 מעשייה - מגון
13.03 חוכיחה באנגלית ובצרפתית
14.03 ציטוקים ושקרים - מבחר שירים ביידיש
15.03 בראשו צעיר - מאין לילדים
16.05 חוזה - עם בני הוזל
17.00 חדשות באנגלית ובצרפתית
17.05 קול האוטאיות - עם אציק ויינגרן
18.05 הבר מדשאה
19.03 יומן מדשאה
19.30 שור מיפור אחר ורי
20.00 מבט לחדשות - הוהאוזוויה
20.50 שיעור עם הרב מרדכי אלון
21.53 שירים מהדיים
22.05 סיים שמוסות לנשה על מפרן אלה אדור הלוראאס יהוצי' ומספר' שמתחפים הוסופר, המחרוס שורד פלר, העיתונאי דוסן פרוסטר ומסורות
23.05 שירים עבריים

רשת ב'

03.05 אדר ראשון - עם יובב בין
06.06 הבקר הזה - חדשות ומוסיקה
08.05 עניין אחד - עם ריבה אירוני
09.05 מה היה לו שם - עם רבקה מיכאלי ואהוד מנור
10.05 מכל דיבורים - עם שלי חיטוביץ'
12.03 בחצי חיים - מטורד אדריים
13.05 דחוי מקום
15.05 יומן חוץ .
15.45 ניחומים חוץ - עם יואל רפל
18.05 עצב הנסיף - עם שה דיזיוה
17.05 חסמ אחרי החדשות - עם צב ליור
18.05 הזים הזה - חדשות ומוסיקה
19.05 שמח ברבים - עם אהר בהלל
20.00 מבט לחדשות - מהאוזוויה
20.30 שירים עבריים
21.03 חוברת מצב - ויחוח שוייר חדשות מרכזיים
23.05 כל היום
00.05 יומן חצות
00.15 כל היום
01.05 לחוך הלילה - עם יואל רביד

רשת ג'

06.06 חבר פחות
07.05 אוקסן ויסל
09.05 בוקר בוקר - עם סמחם פרי
10.05 תוכנית עשר - עם אורנה יקיר
11.03 ותיב ורבינוון
12.05 אהבה מצפיסת - עם ניל קוסר
13.05 לוהס - עם שמוס עסרי
14.05 חדש, חדיש מחודש - עם מוני פין
15.05 חולה רדיו - עם דיר הרדי
16.00 קפסה הלהיטים - עם שפר וחמון
17.05 חמש פעמים ביום - עם צדיק בחוגי
18.05 בר ההחלה
19.05 מיום אחר
20.05 שמה אישית
21.05 כחל הסורת
22.05 שיר לאחותי - דיאנס
23.05 לילה מאוד לבן - עם סמחם פרי

מדע

בתי מרקחת

בת ים: מוזר, רח' חבצלת־דיוק 20 תלמון: אהרון, רח' חלוציי 52 ירושלים: סנפיר בארס, רח' חרמיים 20.
נתניה: פורת, רח' פיק 76
מחנ תקוה: קופיה הבלבית, רח' מחנ תקוה 21.
חחסחרוזים
רמת גן: עליה, רח' קרייניר 2
חל־אביב: סנפיר בארס, ירושלים 40
רמת אביב: אחוח, ז'בוטינסקי 145
נתניה: ליבה מקומית, בר המשנה 142; נוד 54.00 נ; מוסרקיה־רסין
אבבב, רח' אינשטיין 40
חיפה: בלפור, רח' הנרי 1.

מוקד שמירה בלילה

חקוקר מסוגן: מלים בלבים ע"ח בין המשנה 20.00-08.00. ביטוי: 13.00-08.00 מלבון: 1908-1937.

יד לבד

אוזוזר: אוזן שמיעה בחנות לבדה אוזוזר: מי כוחרי בחנות אוזוזר: כל המבוא בקוב עבה.

ירושלים

מרכז ב"ב: שיקן בחרוזות
בית־חולים: ילדים
שערי צדק: פסיכיה, עיניים, א.ג.ג.
מרכז הי: אורטופדיה

שרות חרום

משפרה

ירושלים, חל־אביב, חיפה, רמת־גן, בני ברק, חולון, מחמקות - מס' 100.
נתניה, הרצליה, חדרה, עכון - מס' 101.
אילת - 244, חדרה - 22444.

בתי חולים

חל־אביב והסרכז
- מרכז הלב־השומר - *
- ביכיטון מחמקות - *
- בלינסון חל־אביב - *
- מרכז שיבא - *
- אסף הרופא בקרבון - *

* לכל המחלקות - בכל המבוא

חנוה

מרכז שמאל בחנות, לבקרים ולשבתים - כל המבוא בקוב עבה.

ירושלים

מרכז ב"ב: שיקן בחרוזות
בית־חולים: ילדים
שערי צדק: פסיכיה, עיניים, א.ג.ג.
מרכז הי: אורטופדיה

אלרגיה

מרכז הי: מרכז יוסי
13.00 בצהר היום - מיכום חדשות
15.15 מוסל בספק - עם מר ברטן
15.05 יום עם מי לדבר - עם מחי מוקן
16.00 שעה לפני - עם ניר בקשי
17.00 ערב מוב ישראל
18.00 מעבר לאופק - מוסף לצבא ולבטחון
18.20 הצגת מחר - עם דני בקאב
20.00 חדשות ערוץ 2
20.50 ריצוים בראש - מחי מתעבים
21.00 פסק זמן מוסיקלי -
22.05 ויכוחים - מוסיקה בראש עם רוי קופל
23.03 שירים עבריים
ולומקי

01.03 סריגה בדרך - עם אסר אשר
00.03 הרחסוסה - שירים בכיף
12.03 שמש - עם אבי ישראלי
12.03 ריאון אוזר - עם ניר מוסרן
12.05 מפסוף - עם מין דוזן
14.03 שמוח בדרך - עם אורלי יוב
15.03 יומר קוסר מסעיר ליומנו
16.05 חבם בכבוש - עם רון ליזמר
18.03 חלוצאה - עם לאה שוו
20.03 מחמת לחוברה - עם ליסמ דהאן
22.05 לילה מוב - עם רונית כפיר

קולנוע

תל אביב

מרכזים: האיטה שיעבדה שמן שמוטנים 20.00, 20.00; דיאון שני ע' מרמי. 22.00.
נתנ: תירון האטליזים. 16.50, 19.25, 21.55.
דקל: מפיר. 19.00, 21.50.
חדר 1: ניזוזר. 13.30, 16.30, 19.30, 22.00.
חדר 2: נבנות הסורות. 13.30, 16.30, 19.30, 22.00.
חדר 3: פרסיליה. 13.50, 16.10, 19.50, 22.00.
חדר 4: פרסים נאסט. 13.30, 16.30, 19.15, 22.00.
חדר 5: נרמה בראוזיה. 11.50, 15.45, 20.00, 22.00; עיזים. 13.30, 21.45.
חדר 6: מיפור חיים. 12.00, 14.15, 16.30, 19.20, 21.50.
מוזיאון 1: מסוד קמן. 17.00, 19.45, 22.00.
מוזיאון 2: פרסים נאסט. 19.30, 22.15.
מוזיאון 3: בדק אוזוזר. 21.30.
רב אור 1: הרבנות הסוחרות ירוחלים. 17.00.
רב אור 2: מכרות ומלכה. 16.15, 19.05, 21.55.
רב אור 3: בחרבות. 13.25, 16.15, 19.05, 21.55.
רב בן 2: מפרות ומלכה. 13.25, 16.15, 19.05, 21.55.
רב בן 3: מחרור בשחקים. 11.10, 14.30, 19.15, 21.45.
רב בן 4: דק אוזוזר. 12.00, 15.50, 21.50.
רב בן 5: בשוכנים על הכוזות. 17.00, 19.10, 21.50.
שחף 1: ובנות הסורות. 17.00, 19.10, 22.00.
שחף 2: פרסים נאסט. 16.10, 19.15, 22.00.
שחף 3: בחרבות. 17.00, 19.50, 22.00.
תל אביב 2: הטיפה. 17.00, 19.15, 22.00.
תל אביב 3: ובר הפרא. 17.00, 19.50, 22.00.

ירושלים

גיל 1: שיעור בחיות. 16.45, 19.15, 21.45.
גיל 2: חוסות של הקוזה. 16.15, 19.00, 21.50.
גיל 3: הבנות הסורות. 16.30, 19.15, 21.45.
גיל 4: פרסים נאסט. 16.15, 19.30, 21.50.
גיל 5: בדרה בחוזרה. 16.30, 19.00, 21.30.
גיל 6: ובר הפרא. 16.30, 19.15, 21.45.
גיל 7: הטיפה. 16.30, 19.15, 21.45.
גיל 8: דיוזיר. 16.30, 19.00, 21.30.
סמדר: מסוד קמן. 19.00, 21.00; דיאליה של הרוזות. 16.00, 25.00.
ראשון לציון: יחות הפפיה הירוקה. 19.00, 21.30; הבלוזה. 19.00, 21.30.

חיפה

אורלי: חוסות של הקוזה. 16.40, 21.30.
רב בת 1: בחוסות של הקוזה. 16.15, 19.05, 21.20.
רב בת 2: בחרבות בשחקים. 19.00, 21.20.
רב אור 1: חירון האטליזים. 16.20, 18.50, 21.20.
רב אור 2: פרסים ומלכה. 18.10, 21.20.
חפשה בחרוזים. 16.30.
רב אור 3: בשוכנים על הכוזות. 16.45, 19.00, 21.20.
רב אור 4: חירון האטליזים. 16.25, 19.00, 21.20.
רב אור 5: בחרבות בשחקים. 16.45, 19.00, 21.20.
רב אור 6: בשוכנים על הכוזות. 16.45, 19.00, 21.20.
רב בן 1: פרסים ומלכה. 16.00, 19.00, 21.55.
רב בן 2: ובר הפרא. 16.00, 19.00, 21.30.
רב בן 3: מה עובר על ד'יבלים. 19.00, 21.45, 19.00, 21.50.
רב בן 4: בשוכנים על הכוזות. 19.00, 21.50.
רב בן 5: דיוזיר. 12.00.

פתח תקוה

חיכוי 1: שיעור בחיות. 17.00, 19.15, 21.45.
חיכוי 2: ובחות של הקוזה. 16.30, 19.15, 22.00.
חיכוי 3: מחרור בשחקים. 17.00, 19.15, 21.45.
רמ 1: נמחר. 17.00, 19.15, 21.45.
רמ 2: הבטיפה. 17.00, 19.15, 21.45.
רמ 3: פרסים ומלכה. 16.30, 19.00, 21.45.

אשקלון

חן 1: מרגן האטליזים. 16.50, 19.25, 21.50.
חן 2: בשוכנים על הכוזות. 17.00, 19.30, 21.30.
חן 3: ובחות של הקוזה. 16.30, 19.15, 21.50.
חן 4: מפרות ומלכה. 16.40, 19.00, 21.50.
חן 5: מחרור בשחקים. 16.30, 19.00, 21.50.

אשדוד

גיל 1: מחרור בשחקים. 16.30, 19.00, 21.45.
גיל 2: שיעור בחיות. 17.00, 19.15, 21.45.
גיל 3: בשוכנים על הכוזות. 17.00, 19.15, 21.45.
גיל 4: בחרבות. 21.45; דיוזיר. 16.30, 19.00, 21.45.
גיל 5: פרסים ומלכה. 16.30, 19.00, 21.45.

נתניה

חן 1: חירון האטליזים. 16.50, 19.25, 21.55.
חן 2: בחרבות בשחקים. 16.30, 19.00, 21.45.
חן 3: בשוכנים על הכוזות. 17.00, 19.15, 21.45.
חן 4: מפרות ומלכה. 16.40, 19.00, 21.50.
חן 5: בחרבות בשחקים. 16.30, 19.00, 21.45.

ראשון לציון

נמשך: תחיבה על תוי. 19.10, 21.45.
קלנוע חוחב 1: נבנות הסורות. 16.45, 19.15, 21.45.
קלנוע חוחב 2: פפרות ומלכה. 21.45; דיוזיר. 16.45, 19.15.
קלנוע חוחב 3: חוסות של הקוזה. 16.15, 19.00, 21.45.
ראשון: שמש בחוזרים. 19.00, 21.45.
ראשון: בשוכנים על הכוזות. 19.00, 21.45.
רב חן 1: ובחות הסורות. 17.00, 19.10, 22.00.
רב חן 2: בחרבות בשחקים. 12.00, 19.30, 21.50.

חולון

גיל 1: שיעור בחיות. 16.45, 19.15, 21.45.
גיל 2: חוסות של הקוזה. 16.15, 19.00, 21.50.
גיל 3: בחרבות בשחקים. 16.45, 19.15, 21.45.
גיל 4: פרסים ומלכה. 16.30, 19.00, 21.45.
גיל 5: ובר הפרא. 16.30, 19.15, 21.45.

באר שבע

רב בע 1: חירון האטליזים. 16.50, 19.15, 21.50.
רב בע 2: פפרות ומלכה. 16.10, 19.00, 21.50, 19.30, 21.50.
רב בע 3: בשוכנים על הכוזות. 17.00, 19.30, 21.50.
רב בע 4: מחרור בשחקים. 17.00, 19.30, 21.30.

חדרה

לב 1: חוסות של הקוזה. 16.30, 19.15, 21.50.
לב 2: בחרבות בשחקים. 16.30, 19.30, 21.50.
לב 3: שוחר. 16.30, 19.30, 21.50.
לב 4: פרסים ומלכה. 19.15, 21.50.

רמת גן

אוריון 1: ובחות של הקוזה. 16.30, 19.15, 21.55.
אוריון 2: שיעור בחיות. 17.00, 19.10, 21.30.
אוריון 3: מחרור בשחקים. 19.00, 19.30, 21.50.
רמ גן 1: פפרות ומלכה. 16.00, 19.00, 21.55.
רמ גן 2: ובר הפרא. 16.00, 19.00, 21.30.
רמ גן 3: מה עובר על ד'יבלים. 19.00, 21.45, 19.30, 21.50.
רמ גן 4: בשוכנים על הכוזות. 19.00, 21.50.
רמ גן 5: דיוזיר. 12.00.

פתח תקוה

צוותא
לתרבות מתקדמת
יום ד' 22.2
20.30 – עתון 77 – בצוותא 5
– השיחות החיוני, בהשתתפות:
חיים באר, יעקב בסר, הלל טראל, אילן חרק. בצוותא 5

מוסיקה

06.00 שחרור מוסיקה
09.00 קוצרים בוקר - חוסיי: דרביישה סס' 4 כלי־נשיפה (ד' פ. רסנר, חליל, ר. לוסון, קלרינט, י. קודשיה, קרן, פ. הנוה, בסון). בהוסס: חמשיה 115 סיגר לקלרינט וכלי־נקשנה, אופ' 115 (ברביישה אדוני עם רוק בייסר, קלרינט). הירין: קוצרצקו בדו סדור לצ'לו ולתזמורת (וקלין ד'פרדה, הוגו הקאסי האוטלית, ר. ברבוגס); סונדס: קוקרצקו סס' 25 בדו סדור לפסנתר ולכלי' ק. 503 (דניאל בדבוגס, מתי הקאסי האוטלית). שובדס: סימפוניה סס' 0 בס' סיגר, הבדוי אומרה (הפיל' שלי ויהל, קרלוס קלייבר); שוסקו: סימפוניה סס' 3 בס' בסול סדור, אופ' 19, הריסון (פילהרמוניה הלאומית אוסו קלספרד)
13.00 קוקאסיקל - הקוצרצקו הקלאסי
15.00 אבן השבוט - החליק ביישם נלוזי: ליבי בלוזיה: וקפאון לחליל ולתזמורת (פיי סלכוחיה) ריוזר סיטוס: סוסיל שוסיי: קוצרצקיון לחליל ולתזמורת, אופ' 101 (פיי סלכוחיה/ שאולר רימאה): ציימרוזה: פרוזה לחליל ולנשיפה (נגן קוזרסו יסאוביסה); רוזי: קוצרצקומס בסיבסול סדור לחליל, לקלרינט ולתזמורת, אופ' 41 (קאס' וירסטבר). ", פרבר): סלום: דבשיים פרים סס' 2 בדה סדור לחליל, כינור, לוזילה ולצ'לו (נגנ ב. אנרגאיים, ביוזר, ב. האמקנס, ויולה ר. קאסיוקס, צ'לו)
14.00 הדרן
15.00 סחחחוח - ריון קיני
16.00 בבקשתך - הוקדיזאאוס: קוצרצקו לאבוב ולתזמורת (מס ניון וילאאוס) חסיני של בחוסוח/ פ. ברלוגון); בטהובן־ליסט: מיסחוח מס' 9 בדה מיור (סיפוניי קצאדס - פסחוה); שוסקוביץ': פוקסחיאן מס' 1 (אנסמבל מנוינס/ ואדי בדוגן־סבסקוי)
18.00 צלילים בין ערבים
20.05 מאולני הקוצרצפס בארץ, שיוזר חי מאולם הוי קראון בירוחוים - הוחוזאה הכיסוחית ירוחלים הבאה השיחה. מנחה: דוד עזון, מלנים: סיסל אוסח, פסנתר, ברהוסס: קוצרצקו סס' 2 בס' בסול סדור לפסנתר ולתזמורת, אופ' 19; סיוון שטראוס עד לחמשיות
22.00 דוד הוחב, אפס נרוים בהקלטות ביסוחיות - אלבומי אאוד, סיון סלאיקין

רדיו

רשת א'

06.00 שירים עבריים
07.00 חדשות באנגלית ובצרפתית
07.30 שירים עבריים
08.10 עצות לנהגים
08.30 א־ב באמונות
08.45 חאריבו - חיים לפי
09.05 מסחים מיוחדים - דיר איטוח
09.45 סדנת לצרבן
10.05 מלדרז - עם סטה מיסוך
10.30 אצבע עד הרחפ - בריאות
11.05 ניל החוב
11.30 מלח הארץ
13.03 מעשייה - מגון
13.03 חוכיחה באנגלית ובצרפתית
14.03 ציטוקים ושקרים - מבחר שירים ביידיש
15.03 בראשו צעיר - מאין לילדים
16.05 חוזה - עם בני הוזל
17.00 חדשות באנגלית ובצרפתית
17.05 קול האוטאיות - עם אציק ויינגרן
18.05 הבר מדשאה
19.03 יומן מדשאה
19.30 שור מיפור אחר ורי
20.00 מבט לחדשות - הוהאוזוויה
20.50 שיעור עם הרב מרדכי אלון
21.53 שירים מהדיים
22.05 סיים שמוסות לנשה על מפרן אלה אדור הלוראאס יהוצי' ומספר' שמתחפים הוסופר, המחרוס שורד פלר, העיתונאי דוסן פרוסטר ומסורות
23.05 שירים עבריים

רשת ב'

03.05 אדר ראשון - עם יובב בין
06.06 הבקר הזה - חדשות ומוסיקה
08.05 עניין אחד - עם ריבה אירוני
09.05 מה היה לו שם - עם רבקה מיכאלי ואהוד מנור
10.05 מכל דיבורים - עם שלי חיטוביץ'
12.03 בחצי חיים - מטורד אדריים
13.05 דחוי מקום
15.05 יומן חוץ .
15.45 ניחומים חוץ - עם יואל רפל
18.05 עצב הנסיף - עם שה דיזיוה
17.05 חסמ אחרי החדשות - עם צב ליור
18.05 הזים הזה - חדשות ומוסיקה
19.05 שמח ברבים - עם אהר בהלל
20.00 מבט לחדשות - מהאוזוויה
20.30 שירים עבריים
21.03 חוברת מצב - ויחוח שוייר חדשות מרכזיים
23.05 כל היום
00.05 יומן חצות
00.15 כל היום
01.05 לחוך הלילה - עם יואל רביד

רשת ג'

06.06 חבר פחות
07.05 אוקסן ויסל
09.05 בוקר בוקר - עם סמחם פרי
10.05 תוכנית עשר - עם אורנה יקיר
11.03 ותיב ורבינוון
12.05 אהבה מצפיסת - עם ניל קוסר
13.05 לוהס - עם שמוס עסרי
14.05 חדש, חדיש מחודש - עם מוני פין
15.05 חולה רדיו - עם דיר הרדי
16.00 קפסה הלהיטים - עם שפר וחמון
17.05 חמש פעמים ביום - עם צדיק בחוגי
18.05 בר ההחלה
19.05 מיום אחר
20.05 שמה אישית
21.05 כחל הסורת
22.05 שיר לאחותי - דיאנס
23.05 לילה מאוד לבן - עם סמחם פרי

רבבות

מרכזים: הבלבים בחנות ילדים בשמחמה מל. 695763, 261070. שמוד 22.00 ע' 02.00.

מרה ראשמה נסמיה

מרכז ירושלים: 03-241515 (24 שמות).

מרה ראשמה לשעיים

מרה ראשמה לשעיים מרכז ראיה לראשה שעיים בשמחה:
מרכז ירושלים - מל' הנרי 24, קמה 2, 02-23556 מחמה מר יוסי בסמ, כולל מרכז שבמה, מבחנה ערים מ20.00 עד 22.00.
מרה ראשמה שעיים לעמיה ראשמה
המרה ראשמה מחמה כל יום כולל שבמה מרים
בין המשה 9.00-24.00 ארר ראנה בחמה
מיסוי כבר.
ביקמה: מל' מיסוי 3 ברץ המשביע: קמה
מרכז ראשמה שעיים ערוצ 24 שמה
המרה ראשמה מרים ערוצ 24 שמה
המרה ראשמה מרים ערוצ 24 שמה
מרכז ראשמה מרים ערוצ 24 שמה
מרכז ראשמה מרים ערוצ 24 שמה
מרכז ראשמה מרים

עורך מוטי חביב

מכבי פ"ת: הבפתעת הטוטו

הליגה אינה גביע הטוטו – בך הבחירה אתמול שוב מכבי פ"ת, שנכשלת במשחקי הליגה ואילו הגביע הטוטו השלימה מאה אחוזי הצלחה ● הניצחון השמיני שלה אתמול, 2:1 על מכבי ת"א בגמר, העניק לה את הגביע ● ...גם 160 אלף שקל

□ משה רוזנברג

מכבי פתח תקוה, מתחתית מבלת הליגה הלאומית, הרחיבה אתמול את המעילובה מכבי תל אביב, כניצחון 2:2 בגמר גביע הטוטו. שהפך אותה לקבוצה הראשונה בתולדות הכדורגל שוכחה גם בגביע הטוטו לקבוצות הליגה הארצית, כשנים 1989/90 ו1989/90, וגם לקבוצות הליגה הלאומית. בכך השלימו הפתח תקואים שמונה נצחונות רצופים בגביע הטוטו.

אתמול התייצבו הפתח תקואים לראשונה ללא סאמנס יחושי סייגנובים שפוטר מתפקידו. את מקומו מילא פנטה וריאל ויבנני שאותו, ואם המשחק אתמול היווה מבחן עבורם, אז הם עברו את המבחן בהצלחה אדירה.

הפתח תקואים הגיעו במחצית ראשונה עליונות מוחלטת. על המלאכה ניצחו שחקן הקישור הכישרוני גיא יצחק, והגנו הצוקי מל בניה, שעשו צרות רבות לרייבה התל אביבית.

מכבי תל אביב התייצבה למשחק ללא הבלם גדי ברוטר וללא המגן יעקב הלל המצועים, אבל לא ע הטיבה להפסד. יציאות מיוחות של השוער אלמגדר אוארוב, משחק תריר של שני הכלמים גיר קלינגר ואמיר שלח, קישור חסר מעוף כ לא מפגינים נגעם שוהם ואבי נימני שמרן מיכולתם וחלוצים נרפים כמני כסון וגיד מיכיליה, הם ההסבר להפסד.

מכבי פתח תקוה, במשחק ששום שם ציריחים שובר-ע"ן, השתלטו על מרכז המגרש, הבתיבו את הקצב וכרקה היי עלו ליתרון ראשון. צירוף מסירות בין סמיר אלקפארוב לניא יצחק מצא את יצחק בעימות ישיר מול השוער אוארוב. ניא יצחק הקיים את אוארוב היצגה ושלח את הכדור מעל השוער – 0:1 למכבי פתח תקוה.

שוקבו מכבי תל אביב לא היו במשחק בקשה האלה. 300 הצופים היו ערים לעליונות כדורה של פתח תקוה. אלמגדר גייזרוק לא ניצל יציאה של אוארוב מתוך לדחפה ומצמצ נח הסתיים 0:2.

אבל בדקה ה23 עלתה מכבי פתח תקוה בכל ואת ליתרון בן שני שערים. ניא יצחק הנכשל ב30 מטרים ספערו של אוארוב. את הבעיטה הנחמשית ביצע הקפטן רן שמעון בעליומות. הוא שלח את הכדור מעל חומת השחקנים, אל בין חיבודי הקרדה – 0:3 למכבי פתח תקוה.

ההתקפה היטה ביותר במחצית הראשונה היתה בדקה ה9. ניירוק, בירדר באגף הימני, ושאיר כדור לטל בניה, בגיה בעט לחיבוטים, אבל אוארוב בוינוק נחדר מנע שער בטוח.

שופט המשחק, רחמים שאשו, במשחקו האחרון כמנהגת קבוצות מליגה הלאומית, הרחיק את מגן מכבי פתח תקוה, עדיר צחי, ממש לפני סיום המחצית הראשונה, על עניבה בגיר מכילה.

לאחר ההפסקה צירף מאמן מכבי תל אביב, אברהם גרגנו, את אלי דריקס וכן לוז, במקום ויקטור כלקין תוצים שהם, אבל גם ולחופים אלו לא סייעו לנכסי תל אביב, שהמשיכה לשחק למסה מיכולתה המוכרת.

בדקה ה60 הרחיק שוער פתח תקוה, גולן מלול, כדור שבעט אבי ניסני אל בין החבורים. ניסני הגייה אל בדיר הארן, מכי כסון נגח לשער, סלול. ניסה לעלום, אך שמו את הכדור וגיר מכילה ציפס מהקו ל 2:1.

עד הגיחה תקפו שחקני מכבי תל אביב, אבל עם מעט מאד מחץ. דוזקא מכבי פתח תקוה, בחיתות מסמירה, היתה קרובה להבקעת שער שלישי, אלא שאמי בר שסיון החמיץ מול אוכאוב.

במזום המשחק העניק ירדי המועצה להוריד הזימורים בספורט, אריה זיוף, את הבבייג, המנהה על 160 אלף שקל, לקפטן מכבי פתח תקוה, רן בן שמעון.

שופט המשחק, רחמים שאשו, הנהיג את רן בן שמעון זמל בניה ממכבי פתח תקוה, וכן את אמיר שלח ממכבי תל אביב.

מכבי פ"ת – מכבי ת"א 2:1 (0:2)

★ האיצטדיון הלאומי ברמת גן. 500 צופים. שופט: רחמים שאשו.

★ שערים למכבי פתח תקוה: ניא יצחק (8) וכן בן שמעון (25). השער למכבי תל אביב: גיר מכילה (60).

★ מכבי פתח תקוה: מלול 6, עדיר צחי – הורוק, מגאמבדיב 6, ש. צוקן 8, בניה 7, א. קייסי 6, ר. בן שמעון 8, אלקפארוב 5 (שיבוטי), 2. יצחק 7, א. בן שמעון 5 (. לוזון) – ביידוק 5 (מקר).

★ מכבי תל אביב: אוגאבריוב 5, א. כהן 6, קלינגר 5, שלח 5, 2. בוזגן 4, שרוב 4, (דריקס 60), א. ברוכה 5, בלקן 4 (לוז 5), ניסני 5, מכילה 5 (שרקאוגב), בסון 5.

האחים: אמי (מימין) ורן בן שמעון מחיקים את גביע הטוטו, אתמול בחוט הזהב באיצטדיון הלאומי

ברמת ן

חמישייה לא משקפת

הפועל בת ים זבתה בגביע הטוטו לקבוצות הליגה הארצית, לאחר שניצחה 1:5 את הפועל רמת גן, אבל התוצאה מאד מקפחת את הרמת גנים ● גיבור המשחק יוסי גודרנה שכבש שלושה שערים

□ עמי רוזנברג

הפועל בתים וכתה אתמול ב80 אלף שקל הבגביע הטוטו של קבוצות הליגה הארצית, כמעט והמייגה בתולדותיה, לאחר שניצחה 1:3 את הפועל רמת גן.

אין ספק כי התוצאה לא שיקפה את חזוי המחזה, שהיו לכרמה הפלא ר' שקולים. יתרה מזאת, הפועל רמת גן הוריקה יותר מבהיר, אבל ההתקפות של בתים היו הבלתיחיות הרבה יותר.

בזמום המשחק העניק ירדי המועצה לחמוד הזימורים בספורט, אריה זיוף, את הבבייג, המנהה על 160 אלף שקל, לקפטן מכבי פתח תקוה, רן בן שמעון.

שופט המשחק, רחמים שאשו, הנהיג את רן בן שמעון זמל בניה ממכבי פתח תקוה, וכן את אמיר שלח ממכבי תל אביב.

ששייה של הפועל חיפה לקרית שמונה

□ יוסף גלוז

הפועל חיפה מפשיכה לרפשים בעירון הרוש. אתמול היא הביסה, במשחק אימון כבסר מיטיוון, את הפועל קרית שמונה מהליגה הארצית 1:6.

החיפאים הגיעו עדיפות. את השערים כבשו ניר גיזאון ג, מל בגין, הארון עמר בבעיטה 11 מטר, אולג קשלוף וחני מלכון. לקרית שמונה כבש אלון אילוק.

ביתר ת"א דיום מול לוינגרד

□ נפתלי כהן

ביתר תל אביב תקיים היום משחק רעים מול הקבוצה הרומית. הנים לינגרד במגרש ביתר רשת בן.

כמשחק זה מתכנה מאמן הקבוצה, יעקב ברנלוק, לבחון שני בעיים סקבוצה הנרא, שאם יקשיבו שחקני כבר כשבה בסמכות, משחקי הגביע.

כולם לאמן אבי בניאמין

□ נפתלי כהן

הפועל תל אביב תארח מחר, בשעה 4 באצטדיון בלומפילד ביטון, את סטרסוק מוסקבה אלופת רוסיה, למשחק של הכבסמוגיו מוקדמות לשיקום של שוער עבר של הפועל תל אביב, אבי כגיסקי.

קבוצה רוסית חבשה כדורגלנים שהופיעו במונדיאל באדה"ב.

בהופעל תל אביב מפוגיעים לעורר לבמיגיון, והקבוצה רבשה את 200 הכדוסופים הראשונים, יתבן שהמגנצ' פשה סיני יפקח כמה דקות. סיני שיקוף שלשום בקבוצת הנוקים הבי הטעלתל אביב, שבוצתה 1:0 בדיבי מבכי מכבי.

עד גיל 21

ניצחון ראשון למלטה בבית 5

בנתרת הכדורגל של מלטה, עד גיל 21, הפיגה אתמול את בתולת הראשון כמוקרמות אליאת אחשב, לאחר שניצחה את לוקסמבורג 5:1.

במפגרת בית המשחק, אבי אבי, שער הניצחון, כבש גילברט אגנס כדקה ה62. המשחק היה בסלמה.

ערבות במקום ה10, רוגיה במקום ה12

בדיון העולמי הדורשי שי התאחדות הכדורגל הבינלאומית מוצבת אלופת העולם, בראזיל, בסקום הראשון למני מפרי ואמליה.

ירבתרית של ישראל, צרפת ורומניה, מרוגות, כסקומות נמוכים. צרפת, הדיבה שלנו בחודש הבא, מוריגת במקום ה12, 18, ואילו רומניה במקום ה12.

★ האלוף האולימפי הולנדי העולם בגיגה 100 מטר, לוקסמבורג, שיבוא בשנה הבאה באליפות העולם המאולמת בבראבנט, פריסל מתבון לוגיע בקרב באליפות הולנד בסמרנ.

הערב: גרמניה מול ספרד והולנד נגד פורטוגל

בנתרת הכדורגל של הולנד תשחק הולנד נגד פורטוגל בשמשחקיה, יקודרו שחקני אלופת הולנד, אייאקס אמסטרדם, המהרסים את הנבחרת בטעמת שהם יהוו חמי עבוסים במשחקים של הקבוצה.

לאחר זאת הנבחרת הגרמנית את שמונת שחקני אייאקס, אך הדרישה לסמה ומן הם מושפעים מהמשחקים, והמשיעיה הוא רק מתבהרת, אך גם מבשחקים באייאקס.

במשחק נוסף תעיב תשחק גרמניה נגד ספרד.

מוצקין כמעט מעדה מול רמת השרון — 106:107

□ יוסף לביא

המשחק היה שקול לכל אורכו. מכבי חדרה הוליכה בכל שלבי המשחק, בדקה ה35 היא הוליכה 77:87.

קלעו למכבי חדרה: ספיז 41, ג'ולליאום 32, סרקש 18, ויינצמן 12 ונוגם 2.

קלעו לבית"ר מגדל העמק: שאדים 50, בביוף 21, ברנר 14, וומנוז 14, לביא 12, כיתן 2, סולוב 5 ושני 2.

שמטו משה שעיה ומיכאל קליין, לעיני 200 צופים, כחדרה.

★ מכבי נתניה – פ.ב. 2בעת שמואל 88:88 (81:51)

קלעו למכבי נתניה: נוראה 27, דיימים 21, ציבוטבוד 16, קרמן 11, דוולמן 6, נתלי 3, קק 4, דיקן 4 וישי 2.

קלעו לפ.ב. נבעת שמואל: סימפסון 41, סרו 14, מרחי 12, סלינם 11, הלאם 8, ויגרמן 6 ומוגל 3.

שמטו אבי כנכנישתי ומשה בלומנטל, לעיני 400 צופים, בנתניה.

★ הפועל צפת – מכבי רחובות 84:128 (88:58)

קלעו להפועל צפת: לוארס 50, אדרן 12, אדרי 19, שחם 13, אביטל 9, ויינצמן 2 ושוורץ 2.

הירבו לקלוע למכבי רחובות: וולמנן 22, אבריי 17, ליו 16 ושל 12.

★ מכבי קריית מוצקין – א.מ. רמהשיש 106:107 (58:55)

תומר לוי סרסת השרון וחמיאה וריקת עונשין שש שניות לסיום.

קלעו למכבי קריית מוצקין: ד"ר 53, דאורבוך 28, חיידר 15, שמיני 12, לייב 9, שבחת 7 ודוד 7.

קלעו לאמ. רמת השרון: אבריה 28, חלמסון 26, אמרס 17, אליקים 16, גינבורג 6, לוי 6, לבומסקי 4 ובדלמן 3.

שמטו גוזף אבו ערב ואיתן בוטבסקי, לעיני 100 צופים, נתולון, אמיר בן יוסף

★ הפועל עפולה – מכבי דיר השרון 98:107 (80:80) (42:40)

קלעו להפועל עפולה: ספיבמבון 33, צ'ובוק 54, ס. אביטן 20, בהן 8, רובין 5, ע. אביטן 3, הדשברג 2 ויעקב 2.

קלעו למכבי דיר השרון: ג'ינגנס 24, הלן 23, רבין 15, הדדי 11, בריגר 9, צור 8, אלון 4, קיישוב 3 ובגימין 2.

שמטו ראובן יעקב וצבי מל, לעיני 300 צופים, בעפולה.

אליאס חדדי

★ אליצור ראשל"צ – מכבי דימונה/קריית גת 78:108

הדיבו לקלוע לאליצור ראשל"צ: וליאמס 33, פיינגנס 29 וגאיגס 13.

הדיבו לקלוע למכבי דימונה/קריית גת: כהן 21, בשש 12 ובר 12.

שמטו סלע והילמן, לעיני 400 צופים, בקריית גת.

ציאנג ניצח את ריצ'ארד הרומבר ג

הטנטיאי מיקל צ'אנג מארה"ב עלה לשלב הבא כטורניר בלוס אנגלס, לאחר שניצח את האוסטרלי ריצ'ארד הרומבר ג 6:7, 6:3, 6:1.

המרוויח הראשון, פיט סמפראס, ישחק היום. קודם לכן הודיע סמפראס שלא יופיע בגמרות גביע ריימונ של ארה"ב בחודש הבא נגד אפליה בטאלוסו.

מרי פירס עלתה לדאש המרוויחות בעולם הטנס, ואילו שפסי גראף חזרה לראש הדירוג, לפני הסטריה אראנצה סאנצ.

בני יהודה אז אס"א ירושלים

□ יצחק לביא

עדיין לא נקבע מי תהיה הקבוצה הרביעית שתצטרף לאליצור נווה דוד רמלה, אליצור דגם תלוון וא.מ. רמה"ש במשחקי שבת בגמר הפייגל. פור כליגה לבשים כבדורמל.

אמש, בתום משחקי המחצות ה21, אירבה מכבי רמת גן מושיח את סבוייריה לוכח בבדרגים הרביעי (30:28) לחפועל עמק הירדן. הניצחון לא עוד לעמק הירדן, שירידה לליגה הארצית, זאת בגלל ניצחון הפועל קישון מחתחתית על הפועל נבעת נשר בתוך 57:81 (23:47).

כניצחון עמק הירדן כלומר גורכיך עם 23 נקודות, ומגני, כל עם 13 נקודות לרמת גן.

בניגוד קישון בלטה מרבבה עם 19 נקודות וכנגיבה נשר בלומה רושקיבה עם 22 נקודות.

הפועלים, אם, רמת השרון, גברה בתוכן, במשחק אמרתן על בני יהודה 71:90 (32:49). ריקם קלעה 23 נקודות, קמצוקות, ומגנר קלעה ברגים 33 נקודות למנוצחת.

השבוע, אליצור נוה דוד רמלה, בגבה, בתוך על מכבי תל אביב 61:63.

השלישיה, אליצור חולון, ניצחה כתוך את אליצור "לוני" ראשל"צ 75:79.

בעקבות התוצאות יקבע המחוזי הארצון, ובסיכון הבא, אם נגרל העולה הבדיעית לסיבלמוטו, בני יהודה או אס"א ירושלים.

בניקה הגיעה, אבל חשבה על הליגה במרשוגל

□ יוסף לביא

★ מה לא מעניין את אנשי מגרש הלסבן המשחק מגרי מול בני תל אביב בבבלי אירופה אתמול ראיתם ידידו שלום שבתאן שני הבי הקבוצה קלוס שבוראנה מגרי מול הפועל קישון שבתאן שני הבי הקבוצה קלוס שבוראנה מגרי מול הפועל נבעת נשר בתוך 57:81 (23:47).

כניצחון עמק הירדן, כלומר גורכיך עם 23 נקודות, ומגני, כל עם 13 נקודות לרמת גן.

בניגוד קישון בלטה מרבבה עם 19 נקודות וכנגיבה נשר בלומה רושקיבה עם 22 נקודות.

הפועלים, אם, רמת השרון, גברה בתוכן, במשחק אמרתן על בני יהודה 71:90 (32:49). ריקם קלעה 23 נקודות, קמצוקות, ומגנר קלעה ברגים 33 נקודות למנוצחת.

השבוע, אליצור נוה דוד רמלה, בגבה, בתוך על מכבי תל אביב 61:63.

השלישיה, אליצור חולון, ניצחה כתוך את אליצור "לוני" ראשל"צ 75:79.

בעקבות התוצאות יקבע המחוזי הארצון, ובסיכון הבא, אם נגרל העולה הבדיעית לסיבלמוטו, בני יהודה או אס"א ירושלים.

גלאזנו ריינגרס הודחה מהגביע

אלופת הכדורגל הספרדית, הוצערת, כבתוכה בראש הטבלה, גלאזנו ריינגרס, הודחה מהמשך משחקי הגביע. הספרדי לאחר שנוכחה בידי המגמקות שמעיית בלילה, 2:4.

ניבוד הגיבוען היה. פרגונו שבכש שני שערים.

בשלב הבא תשחק הארסט נגד מחוזיה הגביע, דנני שייטבר, בעקבות הדחת ריינגרס מעמדת מלמיץ לזכות בגביע.

★ דרום קוריאה מוענקת לאוה"ב את המונדיאל ב2002. פיפ"א תחליט על כך בחודש יולי 1996.

שמעון: גרהאם עוזב את ארסנל

שמעון בלוגרן כ מנהלה המקסרי של קבוצת ארסנל, גרהאם גרהאם, יעזוב את קבוצתו כימים הקרובים לאחר 9 שנים בקיפוקיד.

הבעיה של גרהאם היא יותר המצב הכספי, מאשר מצבה של הקבוצה, הוא לאחר הוקירה מבלתי מבוטלות, הוראותיו בעקבות הבעיה הכלכלי הוקיות שבוע מעודב. גרהאם ישקיבל, כך נטען, 120 אלף ליירה שטרלינג.

ניצחון למיאמי

מלינת ה-NBA ניצחה מיאמי היט את קליבלנד 96:91.

יחד	הוראות:	שארולוט	–
שיקאגו	104:115	דטרויט	–
סקראמנטו	99:99	אורלנדו	–
מלוקיד	104:152	לוס אנג'לס	
לייקרס	– סיאטל	103:108	גולדן
סטייט	– פילדלפיה	85:98.	

מייק טייסון עשוי להשתחרר על התנהגות טובה

אלוף העולם לשעבר באיגרוף במשקל כבד, האמריקני מייק טייסון, עשוי להשתחרר מצרוש הבא מכלאו באינדיאנאפוליס, הודות להתנהגות טובה.

מייסון סרבה עונש על אונס סלמה הוופ' של שומנות העד בארה"ב מאז 1992.

הטבלה

1.	קרית מוצקין	21	1646–1250	36
2.	הפועל צפת	21	1654–1576	35
3.	מכבי נתניה	21	1678–1823	33
4.	דימונה/קרית גת	21	1654–1763	32
5.	רמת השרון	21	1711–1754	32
6.	הר' השרון	21	1734–1768	32
7.	נבעת שמואל	21	1734–1759	32
8.	מכבי חדרה	21	1701–1743	32
9.	הפועל נהריה	21	1732–1735	32
10.	אליצ. ראשל"צ	21	1834–1703	31
11.	מכבי רחובות	21	1864–1130	30
12.	מכבי חיפה	21	1842–1734	30
13.	מכבי רחובות	21	1582–1783	27
14.	מגדל העמק	21	1831–1288	27

ALL STAR למניעת תאונות

□ יצחק לביא

תחת הסיומה "כבביש אין מבצחים" ייערך ב"26 בחודש הבא משחק ה" ALL STAR, או "משחק המשחקים" של הכדורסל הישראלי בין נבחרת כוכבי הליגה הישראלית לבין השחקנים הזרים המבבים בקבוצות הארגון.

המשחק מאורגן על ידי אירגון שחקני הכדורסל ואיגוד הכדורסל, בשיתוף המועצה הלאומית למניעת תאונות ובסיוע עייריית תל-אביב.

המשחק, שייערך במעמד שר התחבורה, ישראל קיסר, ויוסב ראש המועצה הלאומית למניעת תאונות, השוסם רב לוין, יוקדש השנה לבלחמה בתאונות דרכים.

כל השחקנים אשר ישתתפו במשחק ירחרו באסמעות משאל שייערך בקרב קהל אוהדי הספורט. מארגני האירוע ציינו אתמול במסיבת עיתונאים בתל אביב, כי שסות הזרים הישראלים שישחקו ישבו בתיבת בלמסר. כל אדם באולמיטיה יוכל להקיש 5 מספרים בטלמון, באשר 12 השחקנים הזרים והישראלים שיצבור את מירב הנקודות, ישתתפו. באותה צורה יבחרו המאמנים.

אירגון שחקני הכדורסל מקיים את מתכונת המשחק זו השנה השלישית. כשנה הראשונה נאספו 130,000 שקלים שיועדו למניעת משלחת נכים לאוליימפיאדת בדצלונה ובשנה בסמיבות 50,000 שקלים בשיתוחתיות שנתרמו לצה"ל. השנה, בשיתוף אירגון הכדורסל, הנותן את חסותו, נאמרים כי משחק המשחקים לא יהווה עוד משחק, אלא במתכונתו זו, כה משתתפים מזבי שחקני הכדורסל בישראל, ניתן להחריד לתודעת הציבור מסרים השוכים לאידגון שנבחר לשותף לארוע, ובמקרה זה המלחמה בתאונות הדרכים.

גם בנועבה הלאומית למניעת תאונות, בפי שאומר הי"ר ציון ממדר, מאמינים כי שחקני הכדורסל יכולים לתרום מאוד לעניין המלחמה בתאונות דרכים, בשל היותם מודל להזהרות וחיקוי בקרב ציבור האוהדים.

לצורך קידום המשחק ומטרותיו תוכר ג'ינגל מיוחד, בעל מסרים בפתחותיים, כו משמיע דברים קפסן נבחרת ישראל, דודון נ'מצ'. הג'ינגל תוכר על ידי העיתונאי, המלחין והתמליין נימו סרידמן.

בין המכרכים אתמול היו גם רני קמבו, יו"ר אירגון הכדורסל, שאמר כי השאר, כי מרוכר בארוע יותר חניני וחסות תחרותי. מיקי ורדיני, מהיוצרה המארגנת, ציין כי משחק רומה נעדך לפני שבוע בארצות הברית ואכה לביטוי תקשורתי נרחב.

ערך שבוזאל ויסמן ציין כי הכדורגלנים נ'מצ', הגפלה, ברקוביץ' ואחרים נוטעים במהלך על השנה הרחבי הארץ ומעבדיים מסרים בנושאי בטיחות בדרכים. דודון נ'מצ' אמר: "הדריבלינה הגדולה של בדורסל היא האפשרות לשמח ילדים, לתחוד בציות של ילדים שעברו תאונות, לעזור לבנים, להיות שותף בפעילויות ושכונה בקהילה".

אגנ, עדיית אולון תעמיד את האולם וחגמ המשחק ישורר בטלוויזיה בבבלים. הערב עצמו יהיה ערב של שוואו, בהמשחק יהיה בן ארכעה רבעים בשילוב תחרויות של הסבעות, שלשות, שיתוף הקהל. מחירי הכרטיסים יהיו ב"15 שקלים, עד 33 שקלים.

בת ים ניצחה בכפר סבא

□ מיכאל אטקין

מחוזי אחר לפני מיוס משחקי הליגה הרגילה, הכל כבר כדור. הפועל מטה אשר והפועל העמקים/ובולון בסחוות כבר בשמשקי חצר כפר סבא, הפועל בת ים, מכבי תל אביב והפועל המעפיל יצטרכו לתאבק על שני סקומות נוספים בשמשקי חצר כפר הפליי-אוף, הפועל קרית אתא תצטרך לשחק בשמשקי מכון כדי לתשאר בליגה לאומית א' ומכבי הרצליה נפרדה מליגה לאומית א', מכלי שהסעם ניצחון ליגה לאחרך כל העונה.

לכאורה הכל היה בדור עד קדם לכן, אבל למעשה אין לדקיש מכך באיזן מרוכר בליגה בשעמסת שהכל ידוע כה מראש. אתמול, למשל, הפתיעה הפועל כל רת ים את הפועל כפר סבא, באולם אלון בכפר סבא, בניצחון 0:3. הניצחון הזכיר את הבת ים מיום לעמוס הרביעי בסבלה, גם בזכות הצבורה שבבבר לה אביק בזכות הזכות שבבבר לה אביק הבטמה 310 ביתר הפועל מטה אשר, לעמוס הרביעי יש חשיבות בשלב הזה של הפלייאוף, שכן הוא הוכנה מאיתות מכסי תל אביב, אם ולאחר יהיה צורך במשחק מכריע.

הפועל העמקים/ובולון פיגרה 0:3 מול הפועל המעפיל/מגשר, אך ניצחה לכסוף 4:3. בקרב, בין שחי הקבוצות נצחה הפועל קרית אתא את מכבי הרצליה 1:3.

הפועל מטה אשר – מכבי תל אביב 0:3 (12:15, 10:15, 11:15) מכבי תל אביב, בראן בראם לאולם בעמוד בחיטות לתחייב אי מטה מרי פירס עלתה לדאש המרוויחות בעולם הטנס, ואילו שפסי גראף חזרה לראש הדירוג.

הטבלה

1.	הפ' מטה אשר	21	29–34	37
2.	העמקים/ובולון	21	24–32	35
3.	הפ' בת ים	21	32–43	33
4.	הפועל בת ים	21	33–43	29
5.	מכבי תל אביב	21	36–43	21
6.	המעפיל/מגשר	21	38–38	20
7.	הפ' קרית אתא	21	34–18	20
8.	מכבי הרצליה	21	60–5	20

הפועל בתים – הפועל כפר סבא 0:3 (11:15, 11:15, 10:15)

למעלה מחודש חחי מפגיעה הפועל כפר סבא הפועל בתים הוא יציבות בבמשקיה. אפש במפגש הישיר ביניהן היתה בתים עילה יותר, בעיקר בחסיפות, מול שחקני כפר סבא. והיא ניצחה חד חלק 0:3.

המלקים בבתים היו אחי אלבס, אלון ברינבר ורפי רוזנרי.

בכפר סבא בלט: ר.ן. ניבר ובלדרן.

שפסי אמנון נשר ורחי תרום, 200 צופים, כסרכו אלון בכפר סבא.

הפועל קרית אתא – מכבי הרצליה 1:3 (14:16, 16:14, 15:13, 15:16, 10:15)

המשחק מול מכבי הרצליה היתה ו ברמה שנשחקה שמרים בדבר ריקת הראל אחים בקרבן אחשב. המעפיל/מגשר, כבר בעונה בחתרן, של 62, אבל בנרליוב ומלוה הוקלו את הבולו.

אשר, אבל שחקני האלוחה לא ויתרו, שיקקו בנחישות ובזכות.

בעמידה הראשונה צעדה ממה אשר בתיתרון 1:5 ואחר כך 2:7, טכות 8 הסיטות מלהתות של מלקר. רודון, שמאי כל ואנמון ויציבני. המכבים הגליחו להשות ל10:10, אבל הסיום היה של מטה אשר, ובמיוחד של אייל צימס הבנוה 11:13 ואחר 25 רקח.

המערכה השנייה היתה שייכת ברובה למטה אשר, לטרות משחקם הטוב על שני סקומות טלי בהן, ארבשי מרייבנר ודיינן מסטרנס. מעופשי מטה אשר היו ילדים הבנוה וגם תוקפנים בנחותות מקו 3, בעיקר ע"י בוניסלב מיסטה שהנוות חוק ומרוויח. מערכה ו נמשכה 44 רקח, אחת הארוכות ביותר כליגה הקשה, והחמישיה בניצחון 10:13.

המערכה השלישית נפתחה כיתרון מטה אשר 2:7, בהמשך 4:8 ונראה היה שיוסב ניבחון לאלופים. אבל מכבי תל אביב הגליחה לאמצם עד כדי 10:9, המעפיל 12:12, הדדות למשחקים הטוב של אייל צימס הבנוה 13, הבנוה הבריא את הבת ים לסמם הרביעי בסבלה, גם בזכות הצבורה שבבבר לה אביק הבטמה 310 ביתר הפועל מטה אשר, לטמם הרביעי יש חשיבות בשלב הזה של הפלייאוף, שכן הוא הוכנה מאיתות מכסי תל אביב, אם ולאחר יהיה צורך במשחק מכריע.

הפועל העמקים/ובולון פיגרה 0:3 מול הפועל המעפיל/מגשר, אך ניצחה לכסוף 4:3. בקרב, בין שחי הקבוצות נצחה הפועל קרית אתא את מכבי הרצליה 1:3.

הפועל מטה אשר – מכבי תל אביב 0:3 (12:15, 10:15, 11:15) מכבי תל אביב, בראן בראם לאולם בעמוד בחיטות לתחייב אי מטה